

# Klubový zpravodaj 2/2005

Český pointer a setter klub



[www.pointer-setter.cz](http://www.pointer-setter.cz)



# Klubová výstava Panenské Břežany 12. 6. 2005



**KV + BOB Jara z Podmaršovic  
(maj: Poláková Alena)**



**KV + BOB Benjamin Leslie Leven  
(maj: Novák Tomáš),**



**KV + BOB Ata Daxena  
(maj: Vaňkátová Draga)**



**KV + BOB Ford z Mešinské hájovny  
(maj: Drábek Jiří)**



**KV + BOB, BIS American Dollar  
z Arislandu (maj: Konkiel Jadwiga)**

# Klubový zpravodaj

2 / 2005

Český pointer a setter klub



www.pointer-setter.cz

## Obsah:

Úvod .....	2	Purina – krmiva .....	35–36
Narozeniny .....	2–3	Evropská výstava 2005 .....	37–39
Vzpomínáme .....	4	Zprávy poradců chovu .....	40–46
Kalendář akcí .....	5	<i>AS</i> .....	40
Zprávy klubu .....	6–9	<i>GS</i> .....	43
<i>Zápis</i> schůze výboru .....	6	<i>Pointr</i> .....	43
<i>Příspěvky</i> .....	8	<i>IS</i> .....	44–45
<i>Inzerce</i> .....	8	<i>ICBS</i> .....	46
<i>Členské příspěvky</i> .....	8	Vrhy 2004 .....	47–53
<i>Nominace na MS</i> .....	8	Jarní svody 2004 .....	54–58
<i>Jak na DKK</i> .....	9	Klubová výstava 2005 .....	58–63
<i>Dopisy</i> .....	10	Výsledky výstav .....	62–69
Nové stanovy klubu .....	11–14	<i>AS</i> .....	62–63
Směrnice klubu č. 1 .....	15–16	<i>GS</i> .....	64–65
Směrnice klubu č. 2 .....	16	<i>ICBS</i> .....	65
MFT 2005 .....	17	<i>IS</i> .....	66–68
Jarní svod - Počernice .....	18	<i>POI</i> .....	68–69
Otázky pro poradce chovu .....	17–18	Klubová výstava MSKAO .....	70–74
Irský červenobílý setr .....	19	Výsledky FT 2004 .....	75–91
Pohár Ireny Rafalské .....	20–21	Klubový adresář .....	92
Konopiště 2005 .....	22	Noví členové info .....	93
CLAD .....	24–25	Příhláška nového člena .....	94
Derry Argue .....	26–32	Příhláška na FT .....	95
Fossoy 2005 .....	33–34	Příhláška k zápisu štěňat .....	88

# Úvod

## Slovo předsedy

Vážení přátelé,  
tak jako v minulých letech,  
i v tom letošním, pořádal náš  
klub celou řadu klubových  
akcí. Zejména MFT v Klapý  
se již dostal do podvědomí  
špičkových evropských vůdců  
a jejich zájem, ale i zájem ze  
strany našich vůdců o tento  
FT, vedl k tomu, že v letošním  
roce byl tento FT pořádán na  
dvou místech, a to v okrese  
Cheb a v Klapý. Předvedené  
výkony profesionálních vůdců  
a jejich špičkových psů byly  
pro každého velice poučné  
a zajímavé. i přes nespornou  
náročnost takové akce, byla  
organizačně velice dobře  
připravena a zajištěna a jejím  
pořadatelům patří poděkování.  
I již tradiční klubová výstava  
v Panenských Břežanech si

získává stále více příznivců.  
v červnu bylo na této výstavě  
předvedeno mnoho kvalitních  
jedinců a s potěšením jsem  
přivítal i zájem zahraničních  
vystavovatelů o tuto výstavu.  
Na letošní členské schůzi také  
byly po mnoha letech úprav  
schváleny nové stanovy našeho  
klubu. Doufám, že tyto nové  
stanovy, jejichž text naleznete  
v tomto Klubovém zpravodaji,  
přispějí k ještě lepšímu  
fungování našeho klubu  
a přinesou prospěch zejména  
vám, členů klubu.  
V roce 2006 náš klub oslaví  
70 let od svého založení. Naším  
úkolem je se na toto významné  
výročí náležitě připravit. Mou  
snahou, ale i snahou výboru  
klubu bude využít tohoto  
výročí nejen k oslavám, ale  
i k propagaci našeho klubu  
a jeho práce. Proto na příští

rok připravujeme mnoho  
významných akcí, například  
bude uspořádána mimořádná  
klubová výstava se zadávání  
titulu CAC.

Toto druhé číslo klubového  
zpravodaje v letošním roce, vám  
přináší již tradičně přehledy  
výsledků zkoušek, svodů  
a výstav, kalendář akcí na  
příští rok. Naleznete v něm však  
i mnoho zajímavých článků,  
například od paní Vladimíry  
Tiché o v cizině velmi  
diskutovaném a u nás ne příliš  
známém dědičném onemocnění  
CLAD. Proto vám přeji příjemné  
čtení tohoto zpravodaje a těším  
se s vámi na shledání na  
některé z kynologických akcí.

Předseda ČPSK  
Josef Němec

## Narozeniny



Ve druhé polovině května  
oslavil životní jubileum  
předseda ČPSK pan

**Josef Němec.**

Od svého mládí pracuje  
v kynologii a myslivosti  
v mnoha funkcích, i těch  
nejvyšších. Velmi úspěšně  
chová anglické ohaře  
a z jeho chovu vyšlo mnoho  
 vynikajících potomků.

Do dalších let přejeme  
hodně zdraví, životní energie  
a dalších úspěchů v kynologii.

Úřbar ČPSK



*V srpnu oslavil své životní jubileum p. Prof. MUDr. J. B. Martínek, CSc.*

*Již po mnoho let známe pana profesora jako zaníceného myslivce, kterého při své zálibě provází vždy pointeri. Zakladatelkou jeho chovu byla žemlová fena ěiĚi z Nuzické stráně a její dcera Talmberk Air Tune (Andělka). Ve svém chovu upřednostňuje u jedinců bezvadné pracovní vlastnosti, které může ukázat*

*jen dokonale stavený pointer. Proto je chovná stanice Talmberk tolik známá u všech „pointrářů“ u nás, ale i v zahraničí.*

*Své bohaté zkušenosti předává pomocí různých článků nejen v časopise Myslivost, ale zejména ve své knize Pointer.*

*Panu profesorovi přejeme do dalších let mnoho zdraví a aby ho jeho žlutobílí kamarádi doprovázeli ještě dlouho při procházkách přírodou.*

*Výbor ČPPK*

*V letošním roce oslaví své významné životní jubileum paní*

*Draga Vaňkátová*

*Je dlouholetým členem klubu a poradcem chovu irských červenobílých setrů.*

*Chov těchto červenobílých krasavců u nás založila a stále toto plemeno propaguje.*

*Přejeme do dalších let hodně zdraví, životního elánu a ještě mnoho dalších chovatelských úspěchů.*

*Výbor ČPPK*

*V letošním roce oslaví své osmdesáté narozeniny pan-*

*Václav Vašák*

*z Rožmitálu*

*Je dlouholetým a také čestným členem našeho klubu*

*Pevné zdraví a mnoho radosti se svými čtyřnohými kamarády přejte*

*Výbor ČPPK*

# Uzpomínáme

V květnu 2004 zemřel

## FRANTIŠEK KLÍKAR

*myslivce a chovatel, který téměř padesát let choval pointery. Jeho chovatelská stanice „ze Supího koše“ se zapsala do povědomí myslivců v celé republice. Byl zánicným chovatelem a jedním z posledních spolupracovníků MUDr. J. Kvíze.*

*Když získal první fenu Boru z Volhejnů, jistě netušil, že se pointerům upisuje na celý život. Vždyť na Policku a Broumovsku nebyly zdaleka ideální podmínky pro výcvik anglických ohařů. Dokázal však nadchnout každého, kdo o pointery projevil zájem a u Klíkarů i díky obětavé paní Klíkarové, byly chovatelské podmínky téměř ideální. Jolla ze Supího koše i Karrys, Nero, Targo a další by to také potvrdili.*

*Odchodem přítele Klíkara skončila jedna etapa chovu pointerů pod Broumovskými stěnami a Supím košem.*



*Perla ze Supího koše*

o úterý dne 18. ledna 2005 zemřel velice známý český kynolog

## FRANTIŠEK HOREL

ve věku nedozrálých 69 let.

*Jeden z nejnadanějších a také nejlepších cvičitelů německých krátkosrstých ohařů a pointerů se chtěl jako malý chlapec stát lesníkem. Tehdejší společenská situace však neumožnila realizovat jeho velké přání. Přes velké problémy, až několik let po vojně, získal lovecký lístek a začal se věnovat myslivosti a kynologii. František Horel byl však nadaný také pro sport. Byl vynikajícím fotbalistou a jeho přestup do Slavie Praha překazila pouze smrt jeho sestry a neochota mladého fotbalisty v tíživé situaci opustit rodiče. Od počátku sedmdesátých let začal intenzivně předvádět na vrcholných zkouškách, zejména VZ, klubových i mezinárodních porovnáváních zkouškách, Field Trialích a hlavně na MRKA MKP své vždy výborně připravené ohaře. v tomto trendu pokračoval celých 30 let.*

*Mezi jeho nejlepší patřili tyto ohaři: NKQ - Bessy z Cechů, POI - Ben z Remy – byl čtvrtý na MKP v Průhonících v roce 1974, POI - Ares Luční květ, NKQ - Arana z Brabcova - 1.cena na MKP na Slovensku v roce 1987, POI - Ort z Cechů, SLS - , NKQ - Sava z Fančali, NKQ - Chary z Plentova dvora - MRKA MKP 1999 v Náchodě, POI - Nörd z Cechu - CACT při MMN 2003, a také neznámější pes Františka Horela NKQ - Flot z Cechů, se kterým v roce 1980 ve Staré Boleslavi vyhrál Memorial Karla Podhájského, a jako jeden z prvních českých vůdců reprezentoval s Flotem republiku na TKP v roce 1981, v Bellheimu - SRN s plným počtem bodů. František Horel byl také mnohonásobným vítězem regionální soutěže mladých ohařů - Polabského derby, které vyhrál celkem sedmkrát. Byl vynikajícím chovatelem. Chovatelská stanice „z Cechů“ po dlouhá léta dominuje v chovu pointerů v České republice, stejně tak výborné výsledky docíloval v chovu NKQ. z jeho chovu pocházelo mnoho*

*výborných chočných psů a fen. Jako ošestraný rozhodčí vždy s nadhledem dokázal posoudit práci ohařů a ještě poradit mnoha vůdcům co mají udělat pro další zlepšení výkonu svého ohaře. Na zkouškách nejraději posuzoval práci v poli, a měl obrovskou radost, když viděl špičkovou práci před ranou. Po dlouhá léta stál v čele kynologické komise OMS v Kytně Hore a byl hlavním motorem krásných akcí, hlavně výstav na Káčíně a každoročních VZ. I přes velkou společenskou aktivitu, životní prioritou byla pro něj vždy rodina – manželka, dcera a vnuk. Rád se bavil, rád bavil ostatní, a když měl přijet pan Horel na kynologickou akci, vždy jsme se těšili, jak právě on něco vymyslí a rozeběhne zábavu, která je kořením takových akcí. Ve vzpomínkách cvičitelů ohařů zůstane František Horel jako nedostupný vzor – mistr komunikace mezi ohařem a jeho vůdcem*

*Čest jeho památce!*

*V Jizerní Velně dne 20.01.2005*

*Ing. Václav Vlasák*

## KALENDÁŘ KLUBOVÝCH AKCÍ 2006

**Členská beseda  
neděle 5. března**

Klub Varta, Horní Měcholupy -  
Praha 10

### Zkoušky

**Klubové derby Tábor 2006  
- 8. a 9. dubna**  
(předběžný termín)

**MFT Žírovice 2006 –  
15. až 17. dubna 2006**

tituly - CACT, CACIT, započítává  
se do soutěže o Klubového vítěze  
Žírovice (okr. Cheb)

**MFT Klapý 2006 –  
21. až 23. dubna 2006**

tituly - CACT, CACIT, započítává  
se do soutěže o Klubového vítěze  
Klapý (okr. Litoměřice)

Klub bude dále pořádat společně  
s OMS Prahy 9 Zkoušky vloh,  
Speciální zkoušky z vodní  
práce a Podzimní zkoušky se  
zadáváním titulu CACT. Termíny  
budou upřesněny v dalším čísle  
zpravodaje.

**22.–24. 4. 2005**

(pátek–neděle)

**Mezinárodní  
Field Trial –**

**Litoměřice – Klapý  
se zadáním titulů  
CACIT, CACT**

Info: Roman Sedláček –  
tel.: 777 011 884,  
e-mail: sedlacek@hradek.cz

### Výstavy:

**Klubová výstava Panenské  
Břežany - neděle 14. května**  
- tituly CAC, Klubový vítěz  
(o posuzování budou požádáni  
zahraniční rozhodčí)

**Klubová výstava  
k 70. výročí klubu při OV  
Kunratice (Praha 4) –  
17. června**  
tituly CAC, Vítěz Kunratic

### Speciální výstava

**Litoměřice - 21. května**  
tituly CAC, Vítěz spec. výstavy  
(navržený rozhodčí p. Hans  
Miller-CH)

## KALENDÁŘ MEZINÁRODNÍCH A NÁRODNÍCH VÝSTAV V ROCE 2006:

**Navrhovaní rozhodčí na MV:**  
11. - 12. 2. Brno

*p. Němec, p. MUDr. Novotný*

22. - 23. 4. České Budějovice

*p. Šonka, pí. Dvořáková*

29. - 30. 4. Praha

*pí. Rafalská, pí. Svatoňová*

20. - 21. 5. Litoměřice

*p. Píbl, p. Miller/CH/, pí.*

*Kunfalvi AS*

24. - 25. 6. Brno

*p. MUDr. Novotný, p. Němec*

2. - 3. 9. Mladá Boleslav

*p. Navrátil, pí. Kunfalvi AS*

7. - 8. 10. České Budějovice

*p. Němec*

18.-19.11. Praha

*pí. Svatoňová, pí. Kunfalvi AS*

**Navrhovaní rozhodčí na NV:**

14. 1. Olomouc

*p. Navrátil, pí. Kunfalvi AS*

8. 4. Ostrava

*p. Píbl*

22. 7. Mladá Boleslav

*pí. Svatoňová*

23. 9. Brno

*p. Němec*

# Zprávy z klubu

## Zápis schůze výboru 6. března 2005

**Přítomni:** dle prezenční listiny

Uvítání za nemocného předsedu  
MUDr. Novotný

Klub dostal příspěvek na koroptve  
Poděkování sl. Čáповé a paní  
Kuntošové za přípravu a realizaci  
KZ

Termíny MFT nasmlované u MS,  
rozhodčí pp. Eins, Kunz, Novák,  
Martínek, Andrlé, přislíbili  
účasť. Připravil návrh pro delegování  
rozhodčích.

Příprava členské schůze 13. 3. 2005  
začátek 9. hod. - bude moderovat  
p. Kučera  
(program, jednotlivé příspěvky,  
schvalování stanov, poděkování  
reprezentantům klubu, příprava  
podkladů a hlasovacích lístků).

Sraz členů výboru v 8 hodin před  
členskou schůzí (Aleš Kučera také)

Schůze Výboru 5. 6. 2005  
v 10. hodin u Simony, p. Anderlová  
pošle 14. dnů předem pozvánku.  
Program: MFT, Klubová výstava,  
70 let výročí klubu v r. 2006

## Členská beseda 13. března 2005

**Přítomni:**

dle prezenční listiny 73 členové

9.30 zahájení Aleš Kučera  
program schůze (zpráva předsedy,  
schválení čestného členství,  
zprávy ekonoma, KRK, poradců  
chovu, diskuse o stanovách, pauza,  
diskuse, usnesení)

- Schválení návrhové komise – Ing. Sedláčková, Straková, Dobrozemský
- Schválení komise pro sčítání hlasů – Mgr. Anderlová, Ing. Polák, Civochová
- Zpráva předsedy klubu pana Němce

### Schválení čestných členů:

Irena Rafalská,  
prof. J.B. Martínek,  
Ing. Josef Sybol,  
Zbyněk Píbl,  
Josef Němec,  
Ing. František Šonka,  
Josef Novotný,  
Josef Novák,  
Václav Vašák,  
Jaroslav Urban,  
JUDr. Karel Nývlt,  
Lída Landovská,  
Václav Volák,  
Ladislav Dohnal

- Zpráva ekonoma – sl. Čáповá - Zhodnocení roku, Návrh směrnice o poplatcích
- Zpráva KRK
- Zprávy poradců chovu – pp. Píbl Remeš, Ing. Šonka, Vaňkatová,
- Komentář navrhovaných stanov: Prof. Martínek, Šmakal, Procházka, MUDr. Novotný, Hejda, Škaryd Lad.,
- Hlasování – Stanovy schváleny 60 hlasů, 5 se zdrželo
- Zhodnocení MS na Slovensku, MRK, Memoriál Podhajského – MUDr. Novotný
- Gratulace panu Rathauskému, předání poháru a finanční odměny
- Přestávka
- Diskuse

Anderlová, Čáповá,  
družstvo z MS: Straková, Navrátil,  
Spurný, MUDr. Novotný

*Usnesení  
(přednesla Ing. Sedláčková)*

*Členská schůze  
bere na vědomí: zprávu předsedy,  
zprávy ekonomky a KRK,  
zprávy poradců chovu;  
schvaluje: navržené čestné členy,  
stanovy klubu navržené výborem,  
směrnici č. 1 (poplatky),  
ukládá: 2x ročně vydávat zpravodaj,  
1x ročně uspořádat členskou schůzi,  
zkoušky a výstava.*

- Členská schůze byla usnášeníschopná. Usnesení bylo přijato.
- Závěrečné slovo předsedy

*Zapsala Mgr. Anderlová*

## Zápis ze schůze výboru 5. června 2005

**přítomni:** dle prezenční listiny  
**omluveni:** MVDr. Březina,  
Vladimíra Dvořáková, Aleš Kučera

uvítání předsedy p. Němce  
**kontrola zápisu, program:**

- Klubová výstava Panenské Březany,
- zhodnocení Žirovic a Klapý finanční situace klubu, stanovy, letošní MS v Dánsku



## KV

sl. Čáповá: 119 psů přihlášených na KV včetně zahraničních účastníků, připraveny odměny pro vítěze, poháry jsou zajištěné, sraz v 7:30, ředitel výstavy paní Jandejsová, hl. rozhodčí a svod MUDr. Novotný, rozhodčí: AS Svatoňová, IČB a IS psi a BOB Němec, feny IS Píbl, GS Ing. Šonka, POI Rafalská, Ing. Polák - stany a občerstvení veterinární prohlídka, vše zajištěno.

**Ekonomika:** Stav účtu přes 100.000,-

## MFT

MUDr. Novotný, vysoká úroveň našich psů oproti zahraničním účastníkům, Žirovice: klub získal velký kredit u MS, která zapůjčila přirozeně zazvěřenou honitbu. Klapý je ovlivněno inzenzívními obhospodařovanými terény? vypuštěná zvěř.

Poděkování p. Sedláčkovi za zajištění výpočetní technikou a natáčení soutěžních běhů. Žirovice i Klapý ziskové akce.

Zorganizování klubového setkání se psy

## MS

reprezentantem je ČMKJ. Východiskem pro účast na MS je výsledek jarní sezóny a podzimních FTGT (Klubové derby, FTGT, Memoriál Josefa Luxe)

• P 9 organizuje ve spolupráci s klubem klubové PZ 4. září, navrhování rozhodčí: Brümer, Brabec, Kunt, Píbl. Změny zapísaných pracovních zkoušek v PP eviduje kromě poradců chovu Roman Sedláček, změny zápisů výstav Markéta Čáповá. Kopie hodnocení majitel psa-feny zašle k aktualizaci.

## PORADCI CHOVU

Podali zprávy o stavech u jednotlivých plemen pro KZ (uzávěrka do konce června).

**Obsah KZ:** zpráva o členské schůzi - předseda, Aktualizace zpráv poradců chovu, zhodnocení trialů-MUDr.

Novotný, jubileum MUDr. Martínka - paní Vaňkátová.

GS jarní svod-

Ing. Šonka a Mgr. Anderlová, stanovy a směrnice-Čáповá.

• ČMKU komise pro rozhodčí rozšiřuje aprobaci pro rozhodčí z exteriéru

(POI a Setter) pro paní Olgu Dolejšovou Karlovy Vary, Ing. Leoše Jančíka Kladno.

• Výbor požádá ČMKU o sjednocení chovných podmínek s MSKAO.

• Stanovy klubu byly zaregistrovány MV.

• Výbor schválil zahraniční členy: pí. Simone Meili, Maria Martin

• Návrh pro členskou schůzi: vyhodnocení DKK se při zápisu chovnosti do plemenné knihy psa nebo feny přikládá k PP. Plemenná kniha zapíše výsledek. Při zařazení do chovu DKK u importovaných jedinců vyhodnocuje jediné klubem pověřené pracoviště.

28. 8. v 10 hodin schůze Výboru klubu

## **Zápis ze schůze výboru dne 28.8.2005**

**přítomni:** dle prezenční listiny

Gratulace předsedovi klubu panu Němcovi a poradkyni chovu IČBS paní Vaňkátové k významnému životnímu jubileu.

Kontrola zápisu z minulé výborové schůze, úkoly splněny.

## **Program:**

Výstavy v roce 2006 navrhované termíny pro 3 výstavy  
KV Panenské Břežany 14. 5. tituly CAC, KV  
KV Kunratice 17. 6. tituly CAC  
SV Litoměřice 21.5. CAC, Vítěz spec. výstavy

Návrh pozvat paní Ahrens, Bortoli a další zahraniční rozhodčí na klubovou výstavu.

Návrh - pro KV budou rozhodčí uveřejnění v propozicích.

Návrh na ocenění k výročí klubu: Landovská, Rafalská, Sybol, Volák, Igler, Einz, Bortoli, Moško, Balog .. a další.

Všichni členové výboru si připraví náměty a návrhy k vyznamenání a výročí založení klubu.

Výročí – přehled předsedů za celou dobu, přehled osob zakládajících klub

Navrhování rozhodčí na mezinárodní a národní výstavy 2006.

Návrh na termíny FT v r. 2006

15 - 17. 4. Žirovice

21. - 23. 4. Klapý

8. - 9. 4. Derby Tábor 2006, další termín bude domluven

# Zprávy z klubu

Seminář rozhodčích FT a na exteriér, kteří mají aprobační, včetně čekatelů v zimním období - únor. Poradci chovu by participovali. Za výkon garantem MUDr. Novotný, exteriér p. Němec. Debata o posuzování výšky IS a další témata.

Výroční členská schůze 5. 3. 2006, Klub Varta, Praha 10.

MS Dánsko  
20. - 22.10. Vildbjerg, 2 družstva, Angličtí a Kontinentální ohaři, klub dá nominaci, konečná nominace ČMMJ. ČMKJ uhradí startovné. 20 startů MS a sv. Hubert. Příspěvek pro vůdce z prostředků klubu /pouze pro členy klubu/ 3x8.000. p. Němec, vedoucí výpravy event. ved. družstva.

Předseda OMS Prahy 9  
Mgr. Havel komentář k Poháru Ireny Rafalské, ing. Šonky a Klubových PZ. Uspořádání putovního poháru p. Ireny Rafalské – klub tuto akci nezaštiťuje a neinicuje. Propozice byly vypsány pro ZV a v souladu s tím přijímány přihlášky.

Klubové PZ zatím 3 skupiny nejen z řad členů klubu. Zájem OMS Prahy 9 na ocenění nejlepšího pracovního psa našeho klubu.

Možnost semináře školení rozhodčích z výkonu na P-9, termín v lednu - březnu. Pro r. 2006 plánovány zkoušky z výkonu se zadáváním titulů ZV, SZVP, PZ.

Návrh na ocenění putovním pohárem spojeným se jménem člena klubu projedná výbor.

DO KZ poděkování OMS P 9.

Ohlašování splněných zkoušek a absolvovaných výstav pro účely zveřejnění v KZ a potřeby poradců chovu.

## Zprávy poradců chovu:

POI - žlutobílý pes z Německa po vyšetření na DKK bude zapůjčen pro potřeby chovu. Možnost startu na evropském pointer šampionátu.

IČBS - diskvalifikace žíhaných psů dle standardu. 170 štěňat – nejsou nové zápisy do chovu.

GS, IS - statistiku výšky chovných jedinců vede poradce chovu.

Předseda chovatelské rady - dopis vycházející z usnesení valné hromady: Chovatelská komise bude řešit otázku DKK a jednotných chovných podmínek. Vyšetřování DKK a způsob vyhodnocování a úhrady uveřejnit ve zpravodaji. Možnost zapůjčení snímku DKK do zahraničí. PP a export pedigree.

Další schůze výboru 27. 11. 2005 10:00 - program: oslava výročí, zprávy poradců chovu.

Klub v letošním roce nakoupí poháry na výstavy v roce 2006 - ČMKJ proplatí 5.000 Kč.

*zapsala: Anderlová*

## Inzerce

V Klubovém zpravodaji je možné inzerovat chovatelské i podnikatelské aktivity.

Cena pro podnikatele a nečleny klubu:

1 strana A5 3500 Kč  
polovina strany A6 2000 Kč

## Změna v placení členských příspěvků na rok 2006 a jiných klubových poplatků.

Členské příspěvky - 300,- Kč na rok 2006 musí být uhrazeny

do 31. 12. 2005.

Změna v placení poplatků za krytí:

200 Kč platí

POUZE majitel feny

**Všechny poplatky lze platit složenkou typu C na adresu:**

Markéta Čápová

Arbesova 1583,

252 28 Černošice

**nebo bankovním převodem:**

Účet číslo:

35-340 490 237 / 0100 (KB Praha)

Variabilní symbol:

vaše klubové číslo člena

Konstantní symbol: 0558

Více o všech poplatcích a termínech jejich placení se dočtete ve směrnici – Členské příspěvky a jiné poplatky a také termín a způsob jejich placení (str. 15)

## Důležité adresy:

ČESKOMORAVSKÁ

KYNOLOGICKÁ JEDNOTA

Jungmannova 25

115 25 Praha 1 - Staré Město

Tel.: 224948472, fax 224948470

(Průkazy původu, zkoušky, pracovní certifikáty, plemenná kniha)

ČESKOMORAVSKÁ

KYNOLOGICKÁ UNE

Jankovcova 53, 170 00 Praha 7

Tel.: 234 602 276, fax 234 602 278

návštěvní hodiny :

Út 9:00 - 12:00 hod 12:30 - 17:00 hod

St 7:30 - 12:00 hod 12:30 - 15:00 hod

(Mezinárodní a národní tituly, šampionáty)

## Nominace na Mistrovství světa ohařů Dánsko

20. až 22. 10. Vildbjerg

Navrhovaná nominace anglických ohařů:

AS Cheeky z Lodinských luhů,

AS Achaia Seva

– vůdce Eva Straková

AS Anquilla vis Tranquilla,

AS Livia od Benčica

– vůdce Vladimíra Dvořáková  
náhradník

POI Dior Altium

– vůdce Pavel Navrátil.

## MS Dánsko

Naše družstvo ve složení:

Eva Straková

a Vladimíra Dvořáková

se umístilo

na II. místě.

Fena AS

Cheeky z Lodinských luhů

s vůdkyní Evou Strakovou

se umístily celkově

na III. místě

*podrobnější informace  
naleznete v příštím zpravodaji*

## Jak postupovat při vyšetření na DKK

Veterinární pracoviště dle výběru chovatele provede na náklad chovatele RTG snímek DKK a zašle snímek na adresu:

MVDr. Jiří Vomáčka  
veterinární ošetrovna  
Velká Dominikánská 20  
412 01 Litoměřice  
(tel.: +420 416 735 351)

Snímek musí být označen číslem zápisu rentgenovaného jedince. Chovatel RTG snímek nedostává vůbec do ruky.

Chovatel zašle poštovní složenkou částku 350,- Kč na výše uvedenou adresu MVDr. Vomáčky. Vyhodnocení snímku MVDr. Vomáčkou bude provedeno až po doručení uvedené částky. Na rub složanky se do zprávy pro příjemce uvádí zpráva „snímek DKK plemeno a číslo zápisu“.

MVDr. Jiří Vomáčka bude vyhodnocovat všechny RTG vyšetření na DKK pro plemena pointer, anglický setter, irský setter, irský červenobílý setter a gordon setter. Prosíme všechny majitele, kteří nechají svého psa vyšetřit na DKK, aby dodrželi tento postup.

## Další doporučení k vyšetření DKK:

Majitel by měl být předem obeznámen se způsobem narkózy, cíleně se dotazovat, zda jeho pes dostane antidotum, které ruší účinek narkotika. Ptát se, zda má veterinární lékař k dispozici dechový přístroj (pro případ, že

by pes upadl do hluboké narkózy a hrozil útlum a selhání dechového centra).

Důležitý je i typ rentgenového přístroje, kterým je pes rentgenován a je i důležité vědět, jakou technikou je snímek dále zpracováván. Optimální je vyvolání a další zpracování snímku na vyvolávacím automatu, který může být i mimo veterinární ošetrovnu, např. v nejbližším humálním zdravotnickém zařízení.

## Upozornění

Upozorňujeme členy klubu, že zveřejněné výsledky zkoušek a výstav nemusí být vždy správné a úplné. Čerpáme pouze z toho, co nám pořadatelé ke zpracování zašlou. Žádáme proto všechny, kteří mají zájem dočíst se o výsledcích svého psa ve zpravodaji, aby zaslali materiály ke zpracování redakci. Výsledky zkoušek zpracovává Roman Sedláček, výsledky výstav Markéta Čápová. Informovat můžete ostatní ale i o jiných, například zahraničních akcích.

Stejně tak si prosím zkontrolujte údaje u svých chovných jedinců a aktualizaci pro nový seznam chovných jedinců pro rok 2006 zasílejte pro POI a ČBIS poradkyním chovu, AS Vládce Dvořákové, IS Markétě Čápové a GS Romanu Sedláčkovi.

## DKK a jeho evidence

Letos jsem měla vrh štěňat gordonsetrů. Při výběru otce jsem se řídila i výsledky chovných psů na DKK. Při udávání štěňat se každý z odběratelů zeptal na DKK rodičů. DKK je povinné pro udělení chovnosti. Dysplazie zadních končetin je částečně dědičná. z toho jsem usoudila, že by výsledky DKK měly být povinnou součástí rodokmenu. Není tomu tak. Po obdržení průkazů původu mojich štěňat, jsem zjistila, že výsledky DKK nejsou uvedeny nejen u prarodičů, ale ani u rodičů. Vlastním i jednu z babiček mojich štěňat a vím, že i prarodiče měli povinné DKK. Ptala jsem se na Plemenné knize, proč piší výsledky DKK jen u některých jedinců. Je to prý věc klubu a pokud výsledky nedodáme na plemennou knihu, nebudeme je mít v průkazech původu. Nemyslím si, že by byl problém všechny výsledky na plemennou knihu dodat. Bud' jednotlivě každý chovatel, nebo hromadě prostřednictvím poradců chovu. Je to rozhodně lepší řešení, než přesvědčovat lidi, že jim nelžu a že výsledky DKK jsou takové, jaké říkám.

Co tomu říkáte vy?  
Ráda bych prosadila svou, ale hádat se nebudu.  
Mám psy pro radost, ne pro vztek.

Šárka Peksová

## Jednotné chovné podmínky

ČMKÚ

Lovosice 6.6.2005

Jankovcova 53C  
17000 Praha 7

---

Věc: jednotné chovné podmínky

ČPSK se sídlem Jungmannova 25, Praha 2 se obrací na ČMKÚ s žádostí ve věci jednotných chovných podmínek.

Chov Pointrů a Settrů v ČR zastřešují dva kluby a to klub původní - ČPSK a nově vzniklý MSKCHAO. Oba kluby zařazují shodně do chovu psy a feny na základě vrozených vlastností - zkoušek a exterierních kritérií - výstavy. Liší pouze ve vyšetřování DKK. ČPSK vyšetření na DKK u chovných jedinců provádí více jak 10 let. Do chovu zařazuje psy a feny ještě se stupněm 2/2. MSKCHAO vyšetření na DKK neprovádí a při jednání s představiteli klubu bylo prezentováno stanovisko, že toto vyšetření budou při zařazování do chovu provádět, pokud toto ČMKÚ direktivně nařídí. Domníváme se, že na základě přijatého usnesení Valnou hromadou o jednotných chovných podmínkách, je možné MSKCHAO toto vyšetření na DKK při zařazování pointrů a setrů nařídít.

Za ČPSK

Josef Němec  
Předseda ČPSK

MDr. Novotný Vlastimil  
Předseda chovatelské rady ČPSK

# Nové stanovy klubu

## ČESKÝ POINTER a SETTER KLUB

### STANOVY KLUBU

#### Čl. I

##### Úvodní ustanovení

1. Název klubu: Český pointer a setter klub.
2. Sídlo klubu je Jungmannova 25, 115 25 Praha 1.
3. Působnost klubu je na území České republiky.
4. Klub je kolektivním členem Českomoravské kynologické unie prostřednictvím Českomoravské kynologické jednoty. Českomoravská kynologická unie klub zastupuje v F.C.I..

#### Čl. II

##### Právní postavení klubu

1. Klub je dobrovolný, nezávistý, sdružující členy na základě společného zájmu.
2. Klub je právnickou osobou.

#### Čl. III

##### Cíl činnosti

1. Garantovat chov a výcvik psů zapsaných nebo schopných zápisu do plemenných knih uznávaných F.C.I., plemen POINTR, ANGLICKÝ SETR, IRSKÝ SETR, GORDONSETR a IRSKÝ ČERVENOBÍLÝ SETR, se zaměřením na zachování jejich původního pracovního typu, všech specifických loveckých vlastností a správné funkční tělesné stavby, při udržení zdravého genetického fondu populace těchto plemen.
2. Výběr psů a fen do chovu na základě pracovního a exteriérového plemenného standardu, při splnění podmínek chovnosti ČPSK.
3. Myslivecká kynologie zaměřená na získávání lovecky upotřebitelných psů a praktického využití vloh stávkových psů v myslivecké praxi a kynologie sportovní.
4. Zajištění odborných školení rozhodčích se zaměřením na zvyšování kvality posuzování exteriéru a pracovních zkoušek.
5. Pořádání chovných zkoušek, pracovních zkoušek, soutěží, výstav a dalších akcí.
6. Zajištění informovanosti členů prostřednictvím Klubového zpravodaje a klubových internetových stránek.
7. Propagace klubu, klubových akcí, chovu pointerů a setterů.

#### Čl. IV

##### Členství v klubu

1. Řádným členem klubu může být fyzická nebo právnická osoba, která je chovatelem, majitelem nebo příznivcem britských stávkových psů a která souhlasí s jeho stanovami, dodržuje tyto stanovy a dodržuje usnesení a rozhodnutí orgánů klubu. Členy klubu nemohou být členové kynologických organizací neuznaných F.C.I. Řádné členství vzniká na základě písemné přihlášky a nabývá účinnosti zaplacením zápisného a členského příspěvku.
2. Mimořádné členství je pocta udělovaná Výborem klubu těm veřejným činitelům, majitelům pozemků a dalším příznivcům, kteří klubu pomáhají a umožňují jeho činnost. Mimořádní členové nemají hlasovací ani volební právo a nepatří členské příspěvků.
3. Čestné členství uděluje Členská schůze zasluhujícím členům hlasováním na základě návrhu Výboru klubu nebo kteréhokoli člena. Za mimořádné zásluhy může být členům stejným postupem uděleno čestné předsednictví. Čestní členové a čestní předsedové nepatří členské příspěvků při zachování všech práv.

#### Čl. V

##### Zánik členství

1. Vystoupením člena písemným oznámením, které se oznamuje doporučeným dopisem předsedovi klubu. Zaplacené příspěvků se nevracejí.
2. Úmrtím člena.
3. Zánikem klubu.
4. U člena – právnické osoby v případě jejího zániku s likvidací.
5. Ukončením členství. Výbor klubu může ukončit členství člena, který je v prodlení s placením členských příspěvků nebo dalších klubem stanovených poplatků.
6. Vyloučením. Člen klubu může být vyloučen:
  - a) pro pokračující přestupky přes písemné napomenutí s výstrahou,
  - b) pro opakované nebo hrubé porušení klubových stanov, chovatelského řádu, usnesení a rozhodnutí orgánů klubu. Co je zvláště hrubé porušení, či jiné porušení určují tyto stanovy nebo o tom dle jednotlivého případu rozhoduje orgán rozhodující o vyloučení,
  - c) pro nepřístojné chování na zkouškách a výstavách, nepřiměřenou kritiku až napadání roz-

hodcích během posuzování, urážlivé chování vůči ostatním účastníkům,

- d) pro hrubé zacházení se psy v rozporu s kynologickou etikou nebo se zákonem na ochranu zvířat, hrubě zanedbaný psinec, nesprávný nebo zanedbaný odchov štěňat,
- e) pro členství v kynologických organizacích neuznaných F.C.I.,
- f) pro falšování nebo zneužívání průkazů původu, záměrnou produkci štěňat bez PP a pro překupnictví se psy,
- g) pro podvody a podvodné údaje na zkouškách, soutěžích a výstavách,
- h) pro odsouzení pro trestnou činnost se ztrátou občanských práv.

Postup při vylučování:

1. záležitost projednává a skutkovou podstatu zjišťuje Výbor klubu na základě písemného oznámení všech známých skutečností jedním nebo více členy klubu předsedovi, místopředsedovi nebo jednate-li klubu,
2. před projednáváním je nutno slyšet názor nařčeného nebo si vyžádat jeho písemné vyjádření,
3. rozhodnutí Výboru klubu musí být do 14 dnů doručeno oběma stranám doporučeným dopisem,
4. odvolání proti rozhodnutí Výboru klubu musí být podáno do 14 dnů od doručení tohoto rozhodnutí a adresováno předsedovi,
5. odvolání rozhoduje členská schůze prostou většinou po vyslechnutí obou stran,
6. rozhodnutí o vyloučení člena musí být oznámeno v Klubovém zpravodaji.

### **Čl. VI**

#### **Práva a povinnosti členů**

1. Člen má právo zejména:
  - a) podílet se na činnosti klubu,
  - b) účastnit se všech klubových akcí a využívat prostředky, zařízení a další majetek Českého pointer a setter klubu, a to v souladu s vnitřními pravidly klubu,
  - c) účastnit se řádných i mimořádných členských schůzí,
  - d) volit od 18 let věku do orgánů klubu,
  - e) být volen od 18 let věku do orgánů klubu,
  - f) dostávat Klubový zpravodaj,
  - g) na uplatnění slev na klubových akcích dle propozic,
  - h) seznámit se se zněním stanov klubu, usneseními a rozhodnutími orgánů klubu,
  - i) obracet se na orgány klubu s podněty a stížnostmi a žádat o jejich vyjádření,

j) Člen, který nemá uhrazeny veškeré závazky vůči klubu nemá právo dostávat Klubový zpravodaj a nemá právo na uplatnění slev na klubových akcích dle příslušných propozic akce.

2. Člen má povinnost zejména:

- a) dodržovat stanovы klubu a řídit se jeho členskou schůzí schválenými klubovými směrnici,
- b) řídit se usneseními rozhodnutími orgánů klubu,
- c) podílet se na plnění poslání klubu,
- d) svědomitě vykonávat funkce v orgánech klubu,
- e) řádně platit členské příspěvky a ostatní poplatky ve výši stanovené členskou schůzí v termínu jí schváleném,
- f) neprodleně oznámit změnu jména a adresy Výboru klubu.

### **Čl. VII**

#### **Orgány klubu**

Orgány klubu jsou:

- a) členská schůze,
- b) Výbor klubu,
- c) Kontrolní a revizní komise.

### **Čl. VIII**

#### **Členská schůze**

1. Nejvyšším orgánem klubu je členská schůze jeho členů.
2. Řádná členská schůze se koná jednou ročně a svolává ji Výbor klubu. Termín a místo jejího konání je oznámeno nejpozději 2 týdny před konáním schůze buď v Klubovém zpravodaji anebo písemně každému členu zvlášť. Předseda je povinen svolat mimořádnou členskou schůzi vždy, když o to požádá více jak polovina členů klubu.
3. Mimořádná členská schůze se svolává jen v naléhavých případech a o jejím svolání rozhoduje Výbor klubu. Termín a místo jejího konání je oznámeno nejpozději 2 týdny před konáním schůze buď v Klubovém zpravodaji anebo písemně každému členu zvlášť. Předseda je povinen svolat mimořádnou členskou schůzi vždy, když o to požádá více jak polovina členů klubu.
4. Členská schůze zejména:
  - a) rozhoduje o změně stanov klubu,
  - b) schvaluje plán činnosti klubu pro příslušné období, výroční zprávu klubu, rozpočet klubu a roční uzávěrku hospodaření, chovné podmínky,
  - c) volí na dobu tří let členy Výboru klubu a kontrolní a revizní komise,
  - d) stanovuje výši členských příspěvků a jiných poplatků a také termín a způsob jejich placení,

- e) rozhoduje o odvolání při vyloučení,  
f) rozhoduje o dobrovolném rozpuštění klubu.
5. Řádně svolaná členská schůze je schopna usnášení bez ohledu na počet přítomných. Hlasovací právo členů klubu je rovné. O změně stanov klubu nebo o dobrovolném rozpuštění klubu rozhoduje členská schůze dvoutřetinovou většinou všech přítomných členů, z ostatních věcech rozhoduje nadpoloviční většinou přítomných členů. O změně stanov klubu nebo o zrušení klubu je možné na členské schůzi hlasovat pouze v případě, že písemně oznámení o konání členské schůze dle čl. VIII., odst. 2 nebo 3 obsahuje tento bod programu.
- Schvalování návrhů nebo námětů probíhá veřejným hlasováním, pouze na návrh minimálně 1/3 přítomných členů je v konkrétním případě nutné tajně hlasování.
6. Volba členů Výboru klubu a kontrolní a revizní komise se provádí tajným hlasováním. Na kandidátce musí být uvedeni všichni předběžně písemně navržení kandidáti z řad členstva, doplnění o návrhy z pléna. Každý člen má právo žádat i o uvedení sebe na kandidátce. v případě souhlasu minimálně dvou třetin přítomných členů je možné o kandidátce hlasovat veřejně.
7. každé členské schůzi musí být zhotoven vyčerpávající zápis, který připraví buď jednatel, nebo jiný zapisovatel, určený Výborem klubu před začátkem schůze.

#### **Čl. IX**

##### **Výbor klubu**

1. Výbor klubu je výkonným orgánem klubu, který za svou činnost odpovídá členské schůzi.
2. Výbor klubu má nejméně 7 a nejvíce 11 členů, počet členů schvaluje členská schůze.
3. Výbor klubu řídí činnost klubu v období mezi zasedáními členské schůze.
4. Výbor klubu svolává předseda, v jeho nepřítomnosti místopředseda.
5. Výbor klubu zejména:
  - a) volí ze svých členů předsedu a místopředsedu Výboru klubu, jednatele, ekonoma - matrikáře, referenta pro výcvik, chovné zkoušky a soutěže, správce informačního systému klubu, případně další funkcionáře Výboru klubu,
  - b) jmenuje a odvolává poradce chovu,
  - c) koordinuje činnost klubu,
  - d) svolává členskou schůzi,
  - e) zpracovává podklady pro rozhodnutí členské schůze,
  - f) rozhoduje o ukončení členství nebo o vyloučení člena,

- g) zajišťuje vydávání Klubového zpravodaje a schvaluje obsah oficiálních internetových stránek klubu a jednotlivých plemen.
6. Funkce ve Výboru klubu jsou čestné, náhrady za výlohy jsou řešeny ve vnitřním předpisu klubu.
  7. Výbor Českého pointer a setter klubu může, pokud některý člen přestane vykonávat z jakéhokoliv důvodu svou funkci, pověřit jejím výkonem jiného člena nebo náhradníka. u funkcí přímo volených jen do doby konání nové členské schůze.
  8. Předseda, místopředseda a jednatel jsou statutárními představiteli klubu a jsou oprávněni jednat za klub každý samostatně, jsou však za své jednání vždy odpovědní Výboru klub a členské schůzi.
  9. Volební období je tříleté, možnost znovuzvolení není omezena. Zvolen může být kterýkoli řádný člen klubu starší 18 let.
  - (10) Výbor klubu je usnášení schopný, jsou-li přítomny dvě třetiny všech jeho členů.
  - (11) Výbor klubu rozhoduje nadpoloviční většinou přítomných členů, rovnost se považuje za zamítnutí.

#### **Čl. X**

##### **Kontrolní a revizní komise**

1. Kontrolní a revizní komise je kontrolním orgánem klubu, který za svou činnost odpovídá členské schůzi.
2. Kontrolní a revizní komise má nejméně 3 a nejvíce 5 členů.
3. Kontrolní a revizní komise vykonává dohled nad činností a hospodařením klubu, upozorňuje Výbor klubu na zjištěné nedostatky a podává návrhy na jejich odstranění. Kontrolu hospodaření provádí nejméně 1x ročně.
4. Pro zasedání členské schůze vypracovává kontrolní a revizní komise zprávu o výsledcích revizí a kontrolní činnosti.

#### **Čl. XI**

##### **Chovatelská rada**

1. Skládá se z poradců chovu, z nichž každý je pověřen řízením chovu jednoho plemene.
2. Funkční období poradců chovu pro jednotlivá plemena není časově omezeno.

## **Čl. XII**

### **Klubové směrnice**

1. Klub je povinen vydat tyto směrnice:
  - a) Chovné podmínky – minimální požadavky, jejichž splnění je nutné u jedinců plemen psů dle čl. III. odst. 1 pro zařazení do chovu,
  - b) Členské příspěvky a jiné poplatky a také termín a způsob jejich placení.
2. Klub může vydat zejména tyto směrnice:
  - a) jednací řád,
  - b) provozní řád,
  - c) účetní směrnice,
3. Členská schůze schvaluje směrnice dle odst. 1 nebo ty, které si ke schválení vyhradí. Ostatní směrnice schvaluje Výbor klubu.

## **Čl. XIII**

### **Informační systém klubu**

1. Informační systém klubu tvoří zejména:
  - a) Klubový zpravodaj,
  - b) webové stránky klubu.
2. V klubovém zpravodaji a na webových stránkách klubu jsou uveřejňovány zejména:
  - a) aktuální zprávy a oznámení o činnosti klubu,
  - b) příspěvky a dopisy členů,
  - c) kompletní zápisy z jednání Výboru klubu a Členské schůze,
  - d) kalendář klubových akcí spolu s přihláškami a propozicemi,
  - e) Klubový zpravodaj vychází nejméně jedenkrát do roka a je poslán všem řádným i čestným členům, kteří mají řádně zaplacené členské příspěvky a ostatní poplatky. Jeho cena je zahrnuta v členských příspěvcích.

## **Čl. XIV**

### **Zásady hospodaření**

1. Příjmy klubu tvoří zejména:
  - a) zápisné, členské příspěvky a jiné poplatky,
  - b) poplatky za služby nečlenům klubu,
  - c) poplatky ze zkoušek, soutěží a výstav pořádaných klubem,
  - d) příjmy z inzerce v Klubovém zpravodaji a na webových stránkách klubu ,
  - e) dary a příspěvky fyzických a právnických osob,
  - f) výnosy z majetku a další příjmy z činností při naplňování cílů klubu,
  - g) příspěvky od kynologických a státních organizací.
2. Za hospodaření klubu odpovídá Výbor klubu, který každoročně předkládá Členské schůzi zprávu o hospodaření.
3. Hospodaření se uskutečňuje podle ročního rozpočtu schváleného Členskou schůzí.
4. Ekonom klubu zajišťuje běžné hospodaření, nakládání s majetkovými hodnotami, vede účetnictví a zajišťuje plnění daňových povinností.
5. Nakládání s jednorázovými majetkovými hodnotami nad 10.000,- Kč schvaluje Výbor klubu.
6. Výdaje klubu jsou zaměřeny na uskutečňování cílů klubu uvedených v čl. III Stanov.

## **Čl. XV**

### **Zánik klubu**

1. Klub zaniká:
  - a) dobrovolným rozpuštěním nebo sloučením s jiným klubem z rozhodnutí Členské schůze dvoutřetinovou většinou všech přítomných členů,
  - b) pravomocným rozhodnutím ministerstva vnitra o jeho rozpuštění.
2. Zaniká-li klub dobrovolným rozpuštěním, rozhodne současně Členská schůze o způsobu majetkového vypořádání a zřídí 5-ti člennou likvidační komisi, v níž musí být předseda a ekonom klubu.

**Stanovy klubu byly 6. 4. 2005 zaregistrovány na ministerstvu vnitra**



**Český  
pointer a setter klub,  
Jungmannova 25, Praha 1, 115 25**

### **Směrnice č. 1 Členské příspěvky a jiné poplatky a také termín a způsob jejich placení**

#### Čl. I

#### **Poplatky spojené s chovem**

**I. Poplatky placené členy Českého pointer a setter klubu:**

- a) poplatek za zařazení psa či feny do chovu je 150 Kč,
1. poplatek je splatný nejpozději při podání žádosti o zařazení do chovu,
2. poplatek platí majitel psa či feny,
3. bez zaplacení poplatku nebude pes či fena do chovu zařazen,
- b) poplatek za vystavení krycího listu je 200 Kč,
1. poplatek je splatný nejpozději při podání žádosti o vystavení krycího listu,
2. poplatek platí držitel chovné feny,
3. platnost krycího listu je jeden rok od jeho vystavení, poradce může tuto dobu prodloužit,
4. držitelem chovné feny je buď majitel nebo ten, kdo je majitelem zmocněn používat ji k chovu,
- 5.- bez zaplacení poplatku nebude krycí list vystaven,
- c) poplatek za 7 a 8 štěně přihlášené k zápisu vrhu je 200 Kč za každé z nich. Poplatek za každé další štěně nad 8 přihlášené k zápisu vrhu je 1000 Kč za každé z nich
1. poplatek je splatný nejpozději při podání přihlášky k zápisu vrhu štěňat,
2. poplatek platí držitel chovné feny,
3. držitelem chovné feny je buď majitel nebo ten, kdo je majitelem zmocněn používat je k chovu,
- d) poplatek za udělení výjimky poradcem chovu pro zařazení psa či feny do chovu je 1000 Kč
1. poplatek je splatný nejpozději ke dni podání žádosti o udělení výjimky poradcem chovu,
2. v případě neudělení výjimky klub poplatek členovi vrátí,
3. poplatek platí majitel psa či feny,
4. bez zaplacení nebude pes či fena do chovu zařazen,
5. od člena klubu nebude vybírán poplatek dle Čl.I odst. 1) písmena a),

e) za udělení výjimky poradcem chovu při vystavení krycího listu je 1000 Kč

1. poplatek je splatný nejpozději ke dni podání žádosti o vystavení krycího listu,
2. případě neudělení výjimky klub poplatek členovi vrátí,
3. poplatek platí držitel chovné feny,
4. platnost krycího listu je jeden rok od jeho vystavení, poradce může tuto dobu prodloužit,
5. držitelem chovné feny je buď majitel nebo ten, kdo je majitelem zmocněn používat ji k chovu,
6. bez zaplacení poplatku nebude krycí list vystaven,
7. od člena klubu nebude vybírán poplatek dle Čl. i odst. 1) písmena b).

**II. Poplatky placené nečleny Českého pointer a setter klubu:**

- a) poplatek za vystavení krycího listu je 2500 Kč,
1. poplatek je splatný nejpozději při podání žádosti o vystavení krycího listu,
2. poplatek platí držitel chovné feny,
3. platnost krycího listu je jeden rok od jeho vystavení, poradce může tuto dobu prodloužit,
4. držitelem chovné feny je buď majitel nebo ten, kdo je majitelem zmocněn používat ji k chovu,
- b) poplatek za 7 a 8 štěně přihlášené k zápisu vrhu je 200 Kč za každé z nich. Poplatek za každé další štěně nad 8 přihlášené k zápisu vrhu je 1000 Kč za každé z nich
1. poplatek je splatný nejpozději při podání přihlášky k zápisu vrhu štěňat,
2. poplatek platí držitel chovné feny,
3. držitelem chovné feny je buď majitel nebo ten, kdo je majitelem zmocněn používat je k chovu.

#### Čl.II

#### **Členské příspěvky**

**I. Členské příspěvky za členství v Českého pointer a setter klubu jsou 300 Kč za kalendářní rok a jsou splatné nejpozději do 31.12. předcházejícího roku.**

**II. Členské příspěvky nových členů zaplacené v roce vzniku jejich členství jsou placeny na kalendářní rok, kdy jejich členství vzniklo.**

### Čl.III Ostatní poplatky

I. Poplatek za vystavení a zaslání upomínky o nezaplacení poplatků dle Čl.I a členských příspěvků dle Čl.II je 70 Kč.

- a) poplatek je splatný nejpozději do 20 dnů ode dne odeslání upomínky,
- b) upomínka musí být zaslána doporučeným dopisem.

II. Zápisné dle čl. IV odst.1 Stanov klubu je 200 Kč.  
a) zápisné je splatné nejpozději při podání přihlášky za člena klubu,

### Čl.IV Závěrečné ustanovení

I. Přihláška k zápisu vrhu štěňat musí být potvrzena ekonomem klubu, že držitel chovné feny má řádně uhrazeny všechny poplatky případně členské příspěvky. Bez tohoto potvrzení nebudou vydány rodokmeny.

II. Tato směrnice nabývá účinnosti dnem schválení Členskou schůzí, tj. 13.3.2005.

## Č. 2 – Chovné podmínky

**CHOVNÉ PODMÍNKY – minimální požadavky, jejichž splnění je nutné u jedinců plemen Pointer, Anglický setr, Gordonsetr, Irský červenobílý setr a Irský setr**

### Čl. i Chovné podmínky

1. Rtg na dysplazii kyčelních kloubů - maximálně stupeň 2/2
2. Exteriér - známka výborná nebo velmi dobrá
  - a) získané ocenění na jakékoliv oficiální výstavě v ČR
  - b) v posudku a rodokmenu musí být uveden skus, chrup, výška a barva oka
    - skus – nůžkový (ev.klešťový)
    - chrup - úplný
    - minimální kohoutková výška u feny 58cm
    - minimální kohoutková výška u psa 62cm
    - barva oka - dle standartu
  - c) v den výstavy musí být posuzovanému jedinci 12 měsíců.
3. Zkoušky
  - a) Klubové derby, Mezinárodní derby, Národní Field Trial, Mezinárodní Field Trial, Field Trial - GT a to typ „couple“ (párové hledání) se ziskem nejméně 6 bodů-dobře.
  - b) ostatní zkoušky podle zkušebních řádů ČMMJ (ZV,PZ,VZ,Memoriály) nebo FCI, kde pes může prokázat vrozené vlastnosti stavěcího psa.

## Směrnice klubu

- c) limitní známky (dle řádů ČMMJ), které musí být splněny pro zařazení do chovu:

HLEDÁNÍ	3
VYSTAVOVÁNÍ	4
VROZENÁ CHUŤ K PRÁCI	4 (pouze na ZV)
POSTUPOVÁNÍ	3
NOS	4
POSLUŠNOST	2
KLID PO VÝSTŘELU	3
- d) na zkouškách dle řádů ČMMJ musí pes uspět, cena nerozhoduje.

### Čl.II Udělení výjimky

1. v kompetenci poradce chovu je udělení výjimky z výše uvedených chovných podmínek a to u jedinců, kteří jsou přínosem pro chov
- 2)umožnění zapsání vrhu nečlenovi ČPSK (pro plemena, která ČPSK zastřešuje) při dodržení chovných podmínek daného plemene.

### Čl.III Dohoda mezi ČPSK a MSKCHAO

- a) oba kluby si vzájemně uznávají chovné jedince
- b) je možné členství v obou klubech současně, ale chov a uchovňování je přípustné pouze v jednom klubu - buď podle podmínek ČPSK nebo MSKCHAO.

## Mezinárodní Field Trial 2005 z pohledu vrchního rozhodčího.

Byl to maraton! Poprvé v historii ČPSK se uskutečnil Mezinárodní Field Trial na dvou místech a to vždy tři dny. Ve dnech 16. až 18. 4. v Žirovicích a 22. až 24. 4. 2005 v Klapý. Byl tak vytvořen předpoklad ucházet se celkem 6x o titul CACIT, CACT a res. CACIT, res. CACT ve skupině FT-couple a FT-solo.

Celá tato akce našla výbornou podporu v MS Žirovice a MS Klapý. Ke spolupráci se k MS Žirovice připojila MS Házlov, Skalná, Třebeň, školní statek Dolní Dvory a akciová společnost LČR Fr. Lázně. Mimo revíru Klapý byly k dispozici revíry Libochovice, Křesín a Chotěšov. Všichni vůdci i rozhodčí měli tak dostatek prostoru pro prezentaci a řádné vyzkoušení psů. Velkou devizou našeho Mezinárodního Field Trial byla přírodní pernatá zvěř (koroptve, bažanti). Každý pes měl možnost přijít na pernatou zvěř, což není v dnešní době samozřejmostí.

Co se změnilo oproti minulým letům? v přešlých letech stáli naši vůdci tak trochu stranou. Na čelních místech se umísťovali zahraniční vůdci a také si odváželi většinu titulů. Letos tomu bylo právě naopak.

Jak výsledková listina ukazuje, v roce 2005 dominovala našemu Mezinárodnímu FT tři jména: Vladimíra Dvořáková, Eva Straková a Lenka Spurná. Tato tři „děvčata“ prezentovala na „parkuru“ vynikající jedince, kteří předváděli špičkové výkony a jejich ocenění nejvyššími tituly,

bylo ze strany rozhodčích bez většího rozmýšlení. Po Mistrovství světa v lovu s ohaři na Slovensku, je to další hmatatelný důkaz vzestupu úrovně našich pointrů a setrů. Ti, kteří se na naše zkoušky přijeli podívat jako hosté, měli možnost vidět nejen výkony psů, ale i skvělou práci vůdců.

Všichni rozhodčí obdivovali, s jakým klidem a přehledem Vladka, Eva i Lenka psy na parkuru vedly. Bez zbytečného pískání, klidně a soustředěně s citem prohledat přidělený terén tak, aby opravdu žádný „metr“ nezůstal bez povšimnutí. To je nejdůležitější předpoklad úspěchu!!!

Nelze se také nezmínit o krásné atmosféře těchto zkoušek. Po všechny dny panovala skvělá nálada, kamarádství a všichni se radovali, ani ne tak z titulů, jako z vynikající práce psů, která přinesla potěšení a někdy i slzy radosti do očí všem zúčastněným.

*MUDr. Novotný Vlastimil*



# Počernice 2005

## Jarní svod gordonsetrů

V Lovecké chatě v Horních Počernicích se v neděli 10. dubna tradičně sešli chovatelé gordonsetrů na specializovaném jarním svodu. Letos se zúčastnilo pouze 8 psů a fen plemene gordonsetr. Loňský rok byl na štěňata poměrně slabý. Nejvíce bylo z chovné stanice Czech Pamír.

Mimo loňská štěňata se dostavil i mohutný pes z r. 2003 Charm Bojandolí. Představila se též importovaná fenka z Dánska CHINA – ČLP/GS/5657, v 11 měsících 56 cm, jemné konstituce. Po vypuštění se projevila jako velmi rychlá. Těšíme se, že v příštím roce nás mile překvapí na FT.

Mimo GS bylo zpestřením předvedení pěti sourozenců anglických setrů z chov. stanice „Od Královské stolice“ ing. Z. Studenovské.



*Cíta z Kobyliských hor*



*China*



*Chan z Bojandolí*



*Tanny Czech Pamír*



*Terry Czech Pamír*



*Tomy Czech Pamír*



*ZUBY – chyba*

# Irský červenobílý setr

Jako chovatel Irských červenobílých setrů jsem se setkal mnohokrát s neznalostí tohoto plemene, a to jak u myslivců, tak u veterinárních lékařů, a to nemluvě o laické veřejnosti. Při vstupu na národní výstavu v Brně mi veterinář, který kontroloval očkovací průkazy řekl, že takové plemeno neexistuje. Stalo se mi, že telefonoval nějaký myslivec na můj inzerát, že takové plemeno není a že se zřejmě jedná o Anglického setra. Dokonce k nám přijel jeden také odborník - myslivec, a když uviděl fenku a štěňata začal neuvěřitelně rvát a vyhrožovat, že mu předvádíme Špringl španěla, a že bude žádat úhradu za cestovné, že jsme podvodníci a ostatní ani nelze uvádět. Myslím si, že když něco neznám, můžu se chovat slušně, ale to už je jiná. Sám jsem se s tímto plemenem setkal poprvé u manželů Vaňkářových v roce 1995.

Svoji povahou mne červenobílý setr naprosto upoutal a tak jsem se rozhodl, že si ho musím opatřit. To se mi povedlo v roce 1997 z chovatelské stanice z Lukovských lánů pana MVDr. Šrámka. Přivezl jsem si fenku Ester.



V roce 1998 jsme absolvovali jarní svod i podzimní zkoušky a byla uznána chovnou. Mnoho radostí nám udělala na výstavách, kde ve třídě mladých v roce 1997 až 1998 obdržela 3x hodnocení CAJC a od podzimu roku 1998 do roku 2001 získala 8x CAC, 6xCACIB a 3xBOB. a i přesto jsme se nadále setkávali s neznalostí laické veřejnosti i mezi myslivci. Tyto problémy s neznalostí plemene přetrvávají, i když už je v republice okolo 160 registrovaných jedinců. Dnes se na výstavách objeví sem tam jeden dva zástupci plemene, a mnohdy ani ten jeden. Dříve jsem pravidelně chodil na výstavy, ale když pak slyším „no jo, jsou tu zase, musejí všechno vyžrat“, mám po chuti. Navíc jsem v invalidním důchodu a poplatky za výstavy jsou čím dál tím dražší. Mezi myslivci panuje názor, že nejlepší pes je český fousek a pak módní labrador. Jsou pomalí, proto nedají mnoho práce. Kdežto setr je prý neovladatelný, těžko se cvičí. Opak je pravdou, což jim předvedlo již více červenobílých setrů. Na honech je pak překvapením, že setr výborně pracuje, i když je rychlý. Sám jsem předvedl na podzimních zkouškách

pět červenobílých setrů, což je v našich podmínkách velký problém, vzhledem k tomu, že není na Vysočině dostatek drobné zvěře. Potomci mých fen dokazují pracovní schopnosti i jinde. Například Inka Bohemia Thalset absolvoval PZ a dvakrát LZ v I. ceně a VZ nedokonzila bohužel na poslední disciplíně - přinášení lišky z vlečky. Mrzí mne, že se našel i takový chovatel, který si ode mne koupil dvě fenky, a protože měl osobní problémy, nic s nimi nedělala a prohlásil, že jsou to psi na ... Já jsem si jednu fenku koupil zpět a během tří měsíců absolvovala ZV a PZ v I. ceně a pokud vím, tak druhá fenka ještě ten rok zvládla také PZ v I. ceně a nyní je na Moravě. Bohužel takovou pomluvu dokázal vypustit člověk, který je rozhodčím z výkonu.

Výbornou práci dodnes předvádí první červenobílý setr Rushfield Smudge i jeho syn Hart. Byl bych velmi spokojený, kdyby se toto ušlechtilé plemeno více rozšířilo.

*Vojtěch Lněnička  
chovatelská stanice  
Bohemia Thalset  
Pošná 42, Pacov*

# Pohár Ireny Rafalské



Dne 17. září 2005 se uskutečnil 1. ročník soutěže o putovní pohár Ireny Rafalské.

Soutěž proběhla při ZV pořádaných OMS Prahy 9. Posuzovalo se podle platného zkušebního řádu pro ZV. Soutěžili mladí irští setři do 3 let.

Soutěž nebyla iniciována klubem, nýbrž hrstkou přátel irských setrů. Soutěž proběhla v přátelské atmosféře a doufáme, že se setkáme na 2. ročníku.

Děkujeme touto cestou OMS Prahy 9 za podporu.

Kuntošová

První ročník Soutěže o putovní pohár Ireny Rafalské pro irské setry v rámci zkoušek vloh ohavní v Praze 9 - Letňanech se vyznačoval velice přátelskou atmosférou, kterou ocenili nejen ti, co uspěli, ale i ti, co neměli tolik pohledné štěstí.

Putovní pohár I. Rafalské, určený pro nejúspěšnějšího irského setra, vyhrála 2 1/2 letá fena ARNICA LUCKY GIRL NONSTOP s 205 body v nekončí zkoušce vřídkyne pi Květy Kocírové. Jako vonávoou premií fena ještě dostala věnec buřtů, který k pobavení početné korony začala ihned po navléčení na brk rychle konzumovat.

Srděčně děkují řediteli zkoušek p. Mgr. Jiřímu Harlovi a celému organizačnímu výboru, jakož i sboru rozhodčích v čele s p. Mirkem Párouským - pániim Hilanem Remesovi a Jiřímu Navrátilovi za dobrý přístup kdo akce. Mé upřímné díky patří též <sup>štědrým</sup> sponzorům - rodině Brestových + Prahy a ...

Podle vyjádření účastníků i organizačního výboru mohlo se těšit i na II. ročník této soutěže jako na další šanci v roce k získání pohárů vloh.

I. Rafalská

# Pohár Freny Rafalské



# Konopiště 2005

Klubu Bretaňských ohařů z Benešova, zejména ředitelce výstavy, paní Heleně Dvořákové, vděčíme za ušetření veškerých starostí s uspořádáním Speciální výstavy anglických ohařů, která se konala v rámci Sdružené výstavy chovatelských klubů. Z celkového počtu 49 bylo 18 AS, 10 GS, 15 IS, 1 IČBS, 6 POI. Měli jsme možnost prezentovat naše psy v důstojném prostředí konopištského areálu na upravených travnatých plochách. Velkou výhodou pro vystavující bylo těsné

sousedství prostorného parkoviště se skvělým zázemím přilehlé restaurace, kde psi byli vítáni. Prostorné byly i kruhy, což ocenili diváci. Kdo předváděl více jedinců však prověřil svou kondici. Pozvánku k posuzování našich plemen přijala belgická rozhodčí, paní Danielle Letroye, která osobně věnovala speciální cenu, krásný pohár, který přivezla, pro nejkrásnějšího britského stavěcího psa. Získal ji zaslouženě profesionálně předvedený mladý pes AS Draq Vis Tranquilla.

Měli jsme možnost se v některých posudcích dočkat velkých překvapení, nicméně pro jiné oko jsme ochotni vyjždět do zahraničí a tady jsme jej měli za humny. Pro náhodné japonské návštěvníky, jejichž původním cílem bylo arcivévodovo sídlo byla tato akce skvělým předmětem fotografických aparátů, pro náš klub přinejmenším možností prezentace na úrovni.

Paní ředitelko, děkujeme.

*Mgr. Jana Anderlová*





## Základy poslušnosti a příprava na lovecké zkoušky

V tomto článku bych se s vámi chtěl podělit o své zkušenosti, které jsem získal při výcviku Anglických ohařů. Loveckou kynologií se zabývám již 13 let a za tuto dobu jsem vycvičil a úspěšně předvedl na zkouškách již 7 anglických ohařů různých plemen jak na FT tak také na VZ. Samozřejmě vím, že neznám vše. Při této práci se člověk postupně učí vlastně celý život, ale budu rád pokud mé rady někomu pomohou. Důležité je si uvědomit, že výcvik psa je dlouhodobá záležitost, kdy musíme prokázat maximální trpělivost, která však, jak se praví, „růže přináší“.

Výcvikem začínáme už v raném věku štěněte. Osvědčená metoda v tomto věku je odměna formou pochvaly a pamlsku, a to při každém přivolání, což je základem a zároveň prvním cvikem. Můžeme použít píšťalku, na kterou jednou krátce a jednou dlouze zapískáme např. při přivolání na každé krmení. Dalším základním cvikem je „sední“ (viz obr.1). Pokud štěně přivoláme, dáme mu povel, aby usedl a přitlačení zadku k zemi mu pomůžeme. Současně začínáme učit chození na vodítku, kdy pes měl jít vedle levé nohy s hlavou zároveň s naším kolenem. Při tomto cviku se mi osvědčilo toto provádět podél nějaké překážky (zeď, plot) a v případě, že štěně předbíhá, jemně kolenem přitlačíme směrem k překážce. Asi tak v pátém měsíci věku štěněte začneme velmi důležitým cvikem a to je „daun“ (anglické slovíčko down-lehni). Pro veškerý další výcvik je velmi důležité,



aby na tento povel pes vždy poslechl a musíme být v tomto velmi důslední. Jestliže nenaučíme psa „pevně daunovat“, nemůžeme pokračovat v dalším výcviku. Začneme tak že si psa připneme na vodítko a nejprve dáme povel sedni. Pak jej uchopíme za přední končetiny, které podtrhneme a s rázným povel „daun“ přitlačíme hlavu k zemi mezi přední končetiny. (viz obr.2). Tento cvik několikrát opakujeme, až nám pes reaguje na slovo „daun“ bez podtrhnutí končetin. Pak přidáme k tomuto povelu zvednutí pra-



vé paže. Postupem času zvedáme pouze paži a dlouze pískáme na píšťalku. Nebo použijeme píšťalku s kuličkou, se kterou mám osobní zkušenost. Pokud nám pes daunuje u nohy, začneme prodlužovat vzdálenost mezi námi. Pomůckou nám může být např. barvářský řemen. Tento řemen celý rozvinem, abychom psa měli stále pod kontrolou, a dáme mu povel „daun“ – zůstaň a se zvednutou paží začneme před ním pomalinku ustupovat tak abychom ho měli stále pod dozorem. Pokud bude chtít vstát, důrazným povelém ať píšťalkou nebo zdviženou rukou jej opět, „zadaunujem“. Toto opakujeme do té doby, až je pes naprosto klidný. Později se také začneme schovávat, ovšem pořád musíme mít psa pod dozorem. Toto musíme neustále procvičovat, dokud pes nezůstane naprosto klidný i v případech, kdy od něj odejdeme a on nás nevidí. Dalším stupněm tohoto cviku je, že psa odvážeme a vše co jsem popsal provádíme bez uvázání. Výsledkem tohoto cviku by mělo být, že pokud pískneme nebo zdvihnutím paže dáme povel „daun“ pes jakkoliv od nás vzdálený a zabraný do jakékoliv činnosti by měl okamžitě „zadaunovat“ a setrvat tak do dalšího povelu. Všechny cviky, které jsem zde popsal musí být procvičovány na zahradě nebo v nějakém uzavřeném prostoru aby pejsek neměl šanci utéct.

*Pokračování v příštím čísle.*

Použije-li se před běžným majitelem psa termín „geneticky podmíněně onemocnění“, představí si většina z nich dysplazii kyčelního kloubu nebo některý očí postihující problém, např. PRA. Pravdou ale je, že geneticky podmíněných onemocnění je víc, než je příjemné a že komplikují život psům i lidem okolo nich. Některá postihují celou řadu plemen, některá naopak jen jedno nebo dvě plemena. Do druhé kategorie patří např. scottish cramp (křeče skotských teriérů) nebo granulocytopenie irských setrů. z názvu vyplývá, kterých plemen se dané onemocnění týká a u kterých plemen je třeba se nad ním z hlediska chovu zamýšlet. Výše uvedené onemocnění irských setrů je mezi chovateli známo jako CLAD. Označení je zkratkou odborného názvu choroby - Canine Leucocyte Adhesion Deficiency, který by bylo možné do češtiny přeložit jako poruchu přilnavosti bílých krvinek psa. Název je to sice výstižný, ale běžnému člověku asi nic neříká. Pro vysvětlení je třeba si připomenout věci, které se většina z nás učila na základní škole.

Stejně jako u jiných zvířat a také u člověka se psí krev skládá z části tekuté, kterou tvoří krevní plazma a z buněk, mezi které patří červené krvinky, bílé krvinky a krevní destičky. Bílé krvinky jsou jaderné buňky, které se podle toho, zda jsou či nejsou v jejich plazmě přítomná granula označují jako granulocyty a agranulocyty. Granula mají schopnost různým způsobem přijímat kyselá a zásaditá barviva a tato vlastnost dala podklad pro členění granulocytů na neutrofilů (nebarví se), eozinofilů (barví se kyselými barvivy) a ba-

zofily (barví se zásaditými barvivy). Bílé krvinky mají z hlediska obranyschopnosti jedince řadu důležitých úkolů. Patří mezi ně i fagocytóza, tedy proces, při kterém krvinka pohltí a následně zlikviduje částice, které do organismu nepatří, např. bakterie nebo vlastní rozkládající se tkáň. Velkou schopnost fagocytovat mají výše uvedené neutrofilů. Jsou velmi pohyblivé, rychle se množí a jako obranná zbraň jsou velmi účinné. Jejich životnost ale není příliš dlouhá, poměrně brzy hynou a jejich odumřelá těla tvoří to, co všichni dobře známe a co označujeme jako hnís.

Mechanismus fagocytózy je poměrně složitý a jednou z důležitých podmínek pro jeho řádný průběh je přilnavost (adheze) krvinek. Ta hraje roli při pohybu krvinek k místu, kde má zasáhnout a také ovlivňuje schopnost krvinek se „nalepit“ na částici, kterou je třeba zničit. K řadě problémů dochází v případě, že je přilnavost krvinek nedostatečná nebo úplně chybí. Důvodů, proč může dojít k nedostatečné adhezy krvinek je celá řada. V případě probíraného onemocnění irských setrů je největším problémem skutečnost, že se jedná o onemocnění dědičné. Postižené zvíře se nedokáže vyrovnat s bakteriální infekcí, která by pro něj za normálních okolností nepředstavovala žádné nebezpečí. Banální záležitost se tak mění v život ohrožující a stále se vracející problém. u nemocného jedince přetrvávají vysoké teploty a nechutenství, typický je i úbytek váhy. Novorozená štěňata mohou hynout na zánět pupečnickových žil, u malých štěňat dochází např. k zánětům dásní, otokům kloubů nebo zánětům kostí a kostní dře-

ně. v případě poranění se netvoří hnís a rány se obtížně hojí.

U většiny chorob je třeba odpovědět na tři otázky: „Jak se daná choroba prokáže? Jak se léčí? Jaká je šance na uzdravení?“ Průkaz CLAD je velmi obtížný a běžná laboratorní vyšetření nepomohou. Vůditkem by snad mohl být zvýšený počet bílých krvinek, ke kterému ale dochází i u jiných chorob. Určitou možností jsou speciální testy zaměřené na fagocytární vlastnosti krvinek a asi jediným opravdu směřodatným vyšetřením je vyšetření genetiké. v České republice je v této oblasti ale situace velmi složitá. Zatím se zdá, že žádná z našich laboratoří genetické vyšetření zaměřené na CLAD neprovádí, v případě potřeby je ale možné se obrátit na laboratoře v zahraničí. Obecně se CLAD považuje za velmi problematické onemocnění. Odezva na antibiotickou léčbu je velmi špatná a prognóza (předpověď průběhu a konečného výsledku léčení) je nepříznivá. Většina postižených psů ve šteněčím věku hyne.

Granulocytopenie irských setrů, jak také bývá někdy CLAD označována, je problém týkající se jednotlivých zvířat a samozřejmě i problém týkající se chovu jako celku. Určitě je smutné dívat se, jak malé štěně přes naši veškerou snahu hyne a neméně smutné je takovéto štěně vyprodukovat. Ví se, že CLAD je geneticky podmíněná choroba. Literatura praví, že se jedná o poruchu autozomálně recesivního typu. O tom, jak vypadá dědičnost dominantní a dědičnost recesivní se píše v řadě článků a publikací. v případě CLAD recesivní typ dědičnosti v praxi znamená, že v populaci plemene je možné na-

jít jedince zdravé, jedince nemocné a jedince, které by bylo možné označit jako nosiče. Jedinec, u kterého se choroba projevila, získal od obou rodičů vlohu pro onemocnění a svému případnému potomstvu jí bude vždy předávat. Jedinec, u kterého se choroba neprojeví, může být z hlediska genetického založen dvojím způsobem. Ta lepší varianta nastává v okamžiku, kdy ani jeden z rodičů nepředal svému potomkovi vlohu pro onemocnění. Takový pes je z pohledu klinického i genetického zdravý. Znamená to, že nejen sám neonemocnění, ale že vlohu pro nedostatečnou přilnavost bílých krvinek nepředává ani svým potomkům. Horší je to tam, kdy psovi vlohu pro onemocnění jeden z rodičů předal. Pes se jeví zdravý, ale existuje 50% pravděpodobnost, že nežádoucí vlohu bude dál předávat. Sejde-li se v chovném páru pes nosič se stejně založe-

nou fenou, je šance, že budou mít postižené potomstvo, velká.

Z chovatelského hlediska vyplývají z uvedeného určité závěry. Pravděpodobnost, že se chová na nemocných zvířatech je velmi malá, protože většina postižených jedinců uhynie a pokud by náhodou nějaký přežil, choval by na něm jen opravdu otrlý chovatel. Otázku, zda jedinci, u kterých se zdravotní potíže neukázali, jsou či nejsou přenašeči, dokáže zodpovědět genetické vyšetření. Řada států, hlavně pak samotná země původu irských a irských červenobílých setrů této oblasti věnuje velkou pozornost. Pokud si někdo dá práci a do internetového vyhledávače zadá heslo „canine leucocyte deficiency“, vyběhne mu celá řada stránek a článků. Informace v nich jsou různé od popisu onemocnění až po přehledy testovaných psů a fen. Označení výsled-

ků odpovídá výše uvedenému členění. Affected=postižený, carrier=nosič a clear=čistý. Počty nosičů jsou nepříjemně velké, ale potěšitelné je, že tam, kde se provádí přísná selekce- z chovu se vyřazují i nosiči, klesají.

Otázkou je, jaká je situace v naší populaci irských a irských červenobílých setrů. v rámci naší laboratoře LABVET jsme na jedince, u kterého by bylo možné vyslovit podezření na CLAD, nenarazili. Zkušenosti z jednoho pracoviště ale není možné brát jako směrodatný výsledek pro celý stát. Samotní chovatelé asi nejlépe vědí, zda a jak často jim hynou štěňata a pokud ano, zda by příznaky odpovídají granulocytopenii. Pokud by se problém ukazoval častěji, bylo by asi nutné se jím zabývat.

*Vladimíra Tichá  
LABVET Praha*

## **Kde je možné nechat vyšetřit svého psa**

Na této internetové adrese naleznete formulář, který vám veterinář při odběru krve vyplní:

<http://www.tieraerztliches-institut.uni-goettingen.de/moldiag.html>

Pro vyšetření stačí 3-5 ml krve. Musí být provedena „EDTA“ stabilizace (prý to dělá každý veterinář automaticky). Poté krev řádně označenou jménem a číslem psa spolu s formulářem odešlete na adresu:

Tierärztliches Institut  
der Universität Göttingen  
Groner Landstraße 2  
D-37073 Göttingen

Telefon: +49-551-39-9695  
Fax: +49-551-39-3399

Cena vyšetření je: 47,56 EUR i s daní.  
Vyšetření je hotové do týdne.

**Následující text, který je volně každému k dispozici na webu je částí**

**FAQ (nejčastěji kladených otázek) při tréninku stavěcích psů.**

**Odpovídá: Derry Argue (GB), zkušený chovatel a cvičitel pointerů a setrů.**

*Můj roční pointer nechce přijít na přivolání? Co mám dělat?*

Toto je nejčastější otázka. Kdyby šlo o mne, tady bych nezačínal! Co tím chci říci: tento problém nemusím řešit, protože znám pracovní psy, kteří rádi loví. Když se lovecký instinkt nastartuje, dají daleko raději přednost tomu být „tam někde“, než na vodítku, takže CVIČÍME je před tím, než se do tohoto stádia dostanou. Nemůžete potřit několik století selektivního chovu. Pořídte si kazetu Stavěcí psi od základu a naučte svého psa, co to znamená „k noze“ a „lehni“. To jsou brzdy a vedení. Pokud jste tohle doposud nevládli, máte štváče mimo vliv vůdce. Ve chvíli, kdy pes nechce přijít na zavolání, měli byste alespoň být schopni jej zadaunovat na dálku a dojít k němu, zatímco hlasitě přeháníte to, že se zlobíte a když psa uvážete na vodítko ušetříte mu lekci v přivolání. Váš mladoch bude šťastný, že k vám může přijít pro pomazlení, ale když si zítra uvědomí, že tam venku je zvěř, bude to jiný příběh! Přivolání je povel založený na povinnosti - váš pes MUSÍ přijít, když slyší, že ho voláte. Totéž se týká povelu lehni - odpověď je pozice provedená OKAMŽITĚ na jakoukoli vzdálenost.

*Můj pes nevystavuje. Zkoušeli jsme to na bažantech po dobu nejméně tří týdnů a stále nevystaví.*

Pokud budete pokračovat na zvěři, se kterou se už seznámil a ukázal vám ji, nebude vystavovat. Ustálili jste si problém. Gratuluji! Byl bych na velkých pochybách, kdyby můj pes nevystavoval po třech dnech, přičemž vše by se odehrávalo stejně. Nejprve se vás zeptám, zaléhají všichni ti bažanti ve chvíli, kdy je má pes vystavit? a uvědomujete si, že bažanti jsou ti nejhorší ptáci, na kterých můžete nezkušeného psa trénovat, že? Mají tendenci ubíhat. To provokuje nezkušeného psa jít za nimi, což má za následek štvání. Zkušenost z toho pro psa plyne - pach zvěře, sledovat pachovou stopu, najít ptáka, vyrazit jej, štvát. Přečtěte si knihu, prohlédněte video a nepleťte hlavu psovi, když sami nemáte jasno.

*Můžete mi doporučit chovatele? Můžete mi doporučit tréninkový kurz? Můžete mi doporučit klub FT? atd...*

Ne. Zřídka kdy dávám doporučení, a pak pouze, pokud mám osobní zkušenost se vším, co to zahrnuje.

*Základy tréninku*

Než vyrazíte koupit si štěně, najdete si chovatele, který má typ psa podle vašich potřeb a je dlouho v oboru, vede si záznamy a ví, co má v chovu. To zahrnuje jestli chcete psa pro denní loveckou práci, field trialera nebo výstavního psa. Chovatel bude vědet, které spojení dalo dobrá štěňata. Kupte si štěně, nebo psa z linie, která se zdá, že nejlépe vyhovuje požadavkům, které očekáváte a tak snadno sami zvlád-

nete pozdější trénink. Uvědomte si, že field trialer bude chtít psa, který vyhraje field trial a opravdu se nestará o to, kolik času to zabere. Myslivec nebo sokolník chce psa, který pracuje úsporně, ale nechce se moc zabývat výcvikem nebo obtížným zvládním poslušnosti.

*Začátky*

Než do toho půjdete, jasně si určete, co chcete. Chcete psa, který bude žít v domě, aby si děti měly s kým hrát? Dobrá. Kupte si hezky vypadajícího výstavního psa. Chcete si dotvořit image, abyste se mohli ukázat svým přátelům? Kupte si výstavního šampiona. Bude to šťastnější rozhodnutí a padne vám lépe. Ale možná chcete psa jako loveckého společníka, který vám zdvihne adrenalin, když najde a vystaví zvěř. Možná chcete zažívat sokolníkovu vzrušení, když vidí jak jeho dravec padá z 1,000 feetů k unikajícímu tetřívčovi. Stejný elektrizující pocit zažívá lovec lososů, když se napne vlasec a ryba chce uniknout. Najděte si kvalitního stavěcího psa a jste tam! Oh, přijde doba, kdy byste si přáli mít výstavního psa, ale ti co se jich zúčastnili ví, za jakou cenu. Kdyby se víc vědělo o špičkových pracovních psech, postavili by výstavy mimo zákon!!

Kdy začíná trénink? To je snadné. Ode Dne 1, kdy si vyberete správného psa ze správných rodičů. Já vedu svá štěňata jakmile je to možné od chvíle, kdy se jim otevrou oči. Jsem s nimi denně a mezitím co poporostou o pár týdnů, sledují mne a vehementně se snaží, abych je pomazlil. Mám problém, když se chci sehnout, abych si zadával boty a přitom neměl tučet mokřých strkajících

se nosů v obličej! Navázat vztah se štěnětem je pro mne nejdůležitějším okamžikem. Seznamuje se s mým hlasem a řečí těla. Komunikujeme. Základy pro přivolání vidím v tom, že si s nimi pohraji nebo je pomazlím nebo třeba dostanou pár zbytků od stolu u zadního vchodu do domu. Později to bude užitečné, nejprve v tréninku a následně při vedení psa na lov. Učím štěňata věci jako „sedni“ když dělám denní rutinu. Využívám přirozeného chování štěňat a příležitostně používám slova, která si spojuji s nějakou akcí. To se můžete dočíst v mé knize „Pointer and setter“ a tato cvičení vidět na mém videu. Neberte mě za slovo, sami posuďte, jestli to funguje.

### *Kritické stádium*

to jsou fáze v životě zvířat, kdy učení jde velmi rychle. u psů se to zdá být v období 4 týdnů, od šesti do osmi týdnů a - přidal bych další - okolo osmi měsíců. Jsou, samozřejmě i jiná období, ale tato mějte na paměti. Jsou pro výcvik nejvýznamnější. Pes není dospělý do dvou let a neusadí se a není spolehlivý dřív než ve třech letech. Potom staví na zkušenosti na poli a stane se moudřejší s každým následným rokem. Ve čtyřech týdnech štěně opouští hnízdo a poprvé se setkává s okolním světem. Od této chvíle zvykám psíky na zvuky a očima zachytitelné vjemy ze života na farmě. Slyší hlasité zvuky a vidí nové věci. Do šesti týdnů je seznámím s dětmi z místní školy a okolo osmi nebo devíti týdnů je nechám hrát si s kýmkoli, kdo na ně má čas. Mívám jich tučet v autě a vyvážím je do okolí. Tímhle způsobem je seznamuji s autem, s cizími lidmi a provozem. Mohou mne sledovat, když jdu na pole prohlédnout si stáda nebo opravovat ploty. Štěňata by mě-

la chodit ven, ale pod dozorem. Není nic špatného na tom, když štěně při špatném zážitku ze setkání s něčím co nahání strach, prchá domů. Doufám, že se moje štěňata se naučí bát aut, velkých zvířat, cizích lidí atd. Později se budou umět vyrovnat s neznámými situacemi s obezřetností a respektem. Bavíme se o pracovních psech, ne o mazlíčcích.

Do šestnácti měsíců mi štěňata běžně začínají na povel zaujímat správnou pozici (daun). v tomto období je přivádím do zvěře a několikrát za týden беру na procházky přes pole. Probíhají terén, ale ještě ne daleko, prověřují své nosy, honí motýly a možná se začínají zajímat o drobné ptactvo. Ale stále přibíhají, aby do mne strkala, když je volám, protože to znamená zábavu a hlasité chválení ode mne, trenéra. Mohu povzbudit loveckou touhu tím, že jim schovám kousek masa a nechám je aby ho našla nebo mohou pronásledovat moje křepelky. Ale zajíci nebo králíci jsou bezpodmínečně tabu. Nenechám je dokonce ani přijít na stopu, dokud se nezajímají o pernatou.

Do osmi měsíců očekávám, že začnou se zájmem lovit. Některá štěňata začnou vystavovat od sedmi měsíců a povel (lehni) budou mít dobře zafixován. Tyto dva směry tréninku jsou zcela oddělené. Lov probouzí vrozené vlastnosti, poslušnost je vyzadovaná mimo dobu ve zvěři a tak pes není zmatený a ví co se očekává. Chci tady zdůraznit, že všechno co po štěňatech v tomto období chci je, aby věděla co to je zvěř a jak mají používat nos. Utvrzují je v jednoduše myšlení a nepřipravené. Tímhle způsobem jsou ovladatelná. Brzy uslyší první rány a jsou v rozumné míře zasvěcena, ale v žádném směru cvičena. Jednou z nejhezčích věcí, kterou jsem viděl byla dvě devítitýdenní štěňa-

ta, která vystavovala a přiznávala párek koroptví, když jsem vykukl ráno z okna. Koroptve si s tím nevěděly rady.

### *Strach z výstřelu.*

Cítím nezbytnou potřebu vložit odstavec o strachu z rány. Obecně má velmi málo psů vrozený strach z výstřelu. Psi z dobře vedeného chovu mají pevné nervy jako plnokrevní závodní koně a mohou s určitou jistotou říci, že jsem nikdy nechoval psy s vrozeným strachem z rány. Mladí stavění psi, stejně jako chování ušlechtilí koně, jsou vzrušiví a plní ohně a velmi rychle se zlomí hloupým a necitlivým vedením. Za prvé, špičkový stavění pes je chován, aby spolupracoval se svým vůdcem na vzdálenost, zatímco zároveň vyjadřuje touhu, která ho žene najít zvěř. Tyto dva prvky by měly být v rovnováze. Ale nemohou být v rovnováze v mladém psovi, protože je ještě ve fázi výcviku a ještě neví co se od něj očekává nebo o čem je život. Je jako nemotorný nejistý teenager. Mladý pointer nebo setter je ještě sám o sobě velmi nejistý. Časem a trpělivostí si přivykne věřit vůdci a naučí se co to znamená lovit pernatou. Do té doby mu pro něj příležitostně střelení okolo kotce skoro nic nefká. Nemá to žádnou souvislost. Později, když už má pevně zakotvily povel (daun), pokračuje trénink (vždycky velmi obezřetný), aby se naučil při výstřelu zalehnout. Toto je velice citlivý stupeň a úspěšný cvičitel bude soucítit, přirozeně s pochopením, chování mladého psa při tak neznámém a alarmujícím hluku v nezvyklé situaci. Když mladý pes slyší hlasitou ránu může přirozeně běžet ke svému majiteli pro získání jistoty. Jestliže má majitel dostatek inteligence pochopí, co se děje a psa povzbudí. Co se stalo? Proč ten nenadálý

hluk? Natěšený ze zvěře, do které byl přiveden (což se psu líbí) rána ze zbraně (k čemuž je pes zpočátku nedůvěřivý) se stane něčím, co pes přijme a pak ho to těší.

Mám tu teď jeden příběh ze života. Prodal jsem mladého psa člověku, který prohlašoval, že je dobrý trenér a může zvládnout částečně cvičeného psa. Ale ten pes byl držený v domě jako mazlíček více než rok. Hned v první možné lovecké sezóně šel na parkůr, neznal pernatou a ne nepříroženě vykazoval určitou bázlivost z neznalosti situace, kdy bylo okolo to všechno střelení a hluk ostatních lovců. Ten den se nenašla žádná zvěř (... a tak neměl pes jiný než nepřijemný zážitek spojený s touto situací). Na rok se na tuto záležitost zapomnělo. Rok, po který si ten pes měl možnost tento nepřijemný zážitek dobře promyslet. Pak si majitel všiml, že pes překvapeně vyskakuje, když se ozve větší hluk v domě. A tak, když došel k (nesprávnému) závěru, že pes má strach z rány, rozhodl se majitel „testovat“ psa. Rychle se připlížil ze zadu ke psovi, zatímco se krmil a třískl o sebe dvěma pánvemi! Pes pochopitelně utekl do boudy, na jediné bezpečné místo, které znal a tam bezpochyby přemýšlel o bláznivé povaze lidí! Aby si potvrdil diagnózu, že mu byl prodán pes, který má strach z výstřelu, tento muž vzal psa k tzv. profesionálovi, který vypustil nějaké křepelky. Pes stylově hledal a vystavoval. Drezér zastřelil křepelku a pes utekl k pánovým nohám. Protože si majitel a drezér chtěli být zcela jisti, že úplně zničili důvěru tohoto psa v lidskost, opakovali tento experiment se stejným výsledkem. Majitel psa požadoval, abych mu dal jiného psa, nebo že každému řekne, jak byl podveden. Odpověděl jsem mu, ať to udělá.

Věci znali lidé od psů pochopit přesně, co se stalo a odsoudit ho za zničení dobrého psa. Názor těch druhých mě vůbec nezajímá. Protože žiji vedle střelnice RAF je domněnka, že pes se bál rány tak směšná, že vyvrátí jakoukoli pochybnost. Mnoho mladých psů projevuje nervozitu ze zbraně, ale to překonají trpělivým přístupem a pochopením. Strach z výstřelu je problém přivozený nevhodným výcvikem. Je výsledkem ignorance a hlouposti.

Důsledně vedený výcvik začíná pro štěně povelům daun. Jde o polohu úplně v leže, kdy hlava je položená mezi tlapkami a bráškou na zemi. To dává cvičiteli možnost úplného vlivu. Věřím tomu, že nejlepší doba na to kdy začít s tímto cvikem je okolo tří až čtyř měsíců, kdy se štěně socializuje a začleňuje do smečky. V první řadě musíme dát v této pozici štěněti pocit bezpečí. Musí mít naprostou jistotu, že v této pozici se může cítit bezpečně, bez hrozby jakéhokoli napadení. Někdy je potřeba slabý nátlak nebo síla, ale když je štěně ve správné pozici něžně jej pohladíme a podrbeme za ušima až se v této správné pozici úplně uvolní. Pomáhám si tím, že štěněti stlačuji hlavu dolů, jakmile ji začne zdvihát. Lekce dávám krátce a opakuji je v každé volné chvíli a v nejrůznějších místech raději než při běžných výcvikových lekcích. Jestliže psa budete cvičit v určitou dobu a na určitém místě brzy zjistíte, že při takovýchto lekcích bezchybně cvičení provádí, ale jindy to neudělá. Všichni jsme viděli psa, který doma na dvoře bezchybně cvičí, ale venku to nezvládne. Každá lekce v daunování má svoje jediné klíčové slovo. Daun je opakován ve stejném tónu, protože později bude na něj odpověď požadované chování psa. Není

podmínkou trvat na pozici úplně vleže. Chceme tím vyvolat vazbu mezi slovem daun a pozicí vleže, tak proč to ztěžovat změnou jako je tón. To psa jenom zmate. Obvykle tohle cvičení neprovádím déle než 20 minut - protože jsem důsledný. Pes se při přímém provádění cviků na vás bude obracet pro povely a může být ovlivňován tichými povely nebo jemnými gesty. Drezérovi, který máchá rukama, opakovaně píská na píšťalku a křičí na psa tleskat nebudu. Nic takového pro ty, kteří si hrubě svůj neúspěch při cvičení na psovi vybijí slovy i fyzicky. Daunování procvičují při lekcích i náhodných příležitostech, obvykle jako hru. Ano, je zcela možné navodit lehké nátlakovou situaci (daun) při hře - ve skutečnosti děti a štěňata pravidelně zahrnují do svých her slabý nátlak a mají to rádi. Sledujte jakoukoli hru a okamžitě uvidíte, co tím míním. Je vyvolán nátlak - řeknete „daun“. Štěně si lehne. Potom zatleskejte a přivolejte jej a pohrajte si. Cílem je dostat odpověď tak rychle, jak je to jen možné. Chcete od psa okamžitou reakci. Při mém systému výcviku neužívám povel zůstaň. Když psovi řeknu daun, musí zůstat vleže dokud nedostane povel „jdi“ nebo povel písknutím. Cílem každodenního cvičení je odpovídající chování. Rychlý daun a stejně tak rychlý běh při povelu jdi. Pozorujte, jestli můžete psa držet gestem nebo změnu ze stoje do chůze. Podívejte se, jak pohyb těla vyvolává reakci ve vašem psovi. Uchovejte si tyto signály pro budoucí použití a procvičujte je kdykoli je to možné. Shromážďujte je pro situace, kdy je budete potřebovat při vaší komunikaci se psem. To všechno později využijete až budete venku na lovu. Čím víc toho psa naučíte, tím snáz se naučí nové věci. Během cvičení

může mladý pes navodit pocit, že je ohrožován, což se může projevit jako pokus o útek. Diagnóza je snadná. Za prvé, nepřehánějte to při cvičení s hrozbami a nátlakem, protože se pes pokusí zvětšit mezi vámi vzdálenost. Pocit ohrožení je v přímé úměře ke vzdálenosti! Jsou tři řešení problému bázlivosti. v každém případě nedopusťte, aby se projevila. Je následkem přílišného nátlaku na psa. Za druhé, snažte se předvídat chování psa. Pes, který se chce od nátlaku vzdálit se nejdříve podívá směrem úniku, aby si změnil vzdálenost a v duchu zkontroluje, že úniková cesta je volná. Jen se přemístíte mezi psa a únikovou cestu. Pořád psa sledujte a z jeho chování se naučíte předvídat jeho následující akci. Když si budete jisti, kdy chce uniknout, velmi snadno hlasem zvládnete situaci. Pokud váš pes jednou uteče, udělá to znovu. Tak buďte připraveni. Je lehčí psa zadaňovat, když k vám přichází (máte kontakt očima) než když od vás odbíhá (nemáte kontakt očima a váš vliv zeslabuje s narůstající vzdáleností. Třetí řešení je používat šňůru pokud je to nutné - daleko lepší je užít kontakt očima a řeč těla, abyste situaci zvládli, ale jakákoli lehká, dostatečně pevná šňůra, která ustrašeného psa zadržít, může pomoci. Vtip použít šňůry spočívá v tom, že pes nemá pocit, že by nějakou na krku měl. Použijte ji při cvičení a odhodte ji. Udělejte smyčku na jednom konci a přetáhněte ji psovi přes hlavu, když se k vám přiběhne pomazlit a máte ho pod vlivem, když se rozhodne utéci. Je lepší, když můžete zatáhnout a připomenuli psovi svou přítomnost (pokud to užíváte zřídka) a když má pocit, že máte nadpřirozené možnosti. Pokud budete používat šňůru jako vodítko, váš pes si vás rychle označí ja-

ko blázna a možná bude dokonce mít pravdu!

### *Přivolání*

Daun je první lekce, přivolání druhá. Od těchto dvou základních kamenů se odvíjí všechno ostatní. Tím máte psa pod kontrolou. Bez nich vládne chaos! Štěně k vám z jakékoli situace musí přiběhnout, kdykoli jej zavoláte, protože ví, že se mu dostane příjemné pozornosti, kterou si chce užít. Ale psi musí také přijít když jsou přivolávání, protože musí v této situaci užívat šňůru tak, aby pes věděl, že ji má na krku. Znovu, přetáhnou smyčku přes hlavu psa, udělám pár kroků zastavím a přivolám jej. Pokud okamžitě neběží, ustoupím pár kroků, znovu jej přivolám a pevně zatáhnu za šňůru. Štěně může přijít a v tomto případě jej čeká pochvala. Pravděpodobnější bude, že bude zuřivě bojovat se stahující se smyčkou na krku. Pokuste se nevyvolat střet tváří v tvář. Udržujte tah smyčky, ale nebuďte zlomyslní. Jak štěně bojuje občas povolí a přijde blíž a tah smyčky se zmírní. Jak se začne uklidňovat uvědomí si, že tlak na smyčku se zmírňuje pokaždé, když se k vám přiblíží. Neutahujte smyčku a zkuste štěně přitáhnout jen tím, že udržujete stálý tah. Když se uklidní, jemně upevněte smyčku a zkuste jej znovu přivolat k sobě, aniž byste hlasitě volali. Jedna rada říká, že když se přikrčíte a dáte se na ústup povzbudí to psa, aby vás následoval, což skutečně funguje. Dříve nebo později (někdy později!) k vám štěně přijde a tah smyčky se okamžitě zmírní, což samo o sobě je pro štěně odměna. Jakkmile si štěně uvědomí, že když k vám přijde na povel „Ke mně“ zmírní tlak na smyčku, naučí se přijít na přivolání. Teď se můžete vydat na procházku se štěnětem a cvičit jej na šňůře, nepozorova-

ně držet šňůru v ruce, přivolávat jej s určitým vědomím, že můžete přitáhnout smyčku, pokud to bude nezbytné. Mějte ji po ruce. Použijte ji kdykoli ve chvíli, kdy štěně odmítne jít do kotce anebo v jakékoli podobné situaci. Tak se štěně naučí, že s vámi není jen v bezpečí, ale je také příjemné když slyší „ke mně“. Rychlé, ale pevně zatáhnutí smyčky přináší okamžitou poslušnost. Ta troška rozumu je výsledkem výcviku psů, který probíhal přes nejméně čtyři sta let! Ve výcviku psů není nic nového. Většina psů respektuje pernatou díky vrozeným vlastnostem, ale je rozumné vzít psa do zvěře až když jej máte plně v ruce. Pokud věříte, že psa vycvičíte pomocí klacku, strohých povelů a elektrického obojku pomůžete mnohé možnosti.

### *Nepatrné rozdílly*

Od daunu k přivolání je široké spektrum dorozumívání na kterém se dá stavět. Nejprve, daun znamená zastavit se a lehnout - „TED“! Později to bude znamenat celou řadu věcí od úplného daunu až k pouhému pozastavení. Povelům může být „daun“ anebo lehké „ssss...“. Prvořadé je pochopení povelu, to druhé to může být jenom potřebné pozastavení psa. Mezi tím je velké množství do druhosti z jednoho extrému do druhého. Vazba (dát psa na řetěz) - nemá nic společného s vyřikáváním si mezi čtyřma očima se psem! Jestliže povel daun má za následek, že pes si lehne, může být pes naprogramován na celou řadu signálů a povelů, které budou mít za následek stejnou reakci. To nazýváme vazbou. Zvoláme daun a zdvihneme ruku, což je spouštěcí mechanismus pro pozici daun spojený se zdvižením ruky. Jestliže to uděláte současně, po nějaké době bude pes reagovat na pouhé zdvižení ruky.

Stejná situace je v případě, že nahodile dáte povel daun, když si všimnete, že pes pozoruje pernatou, která vzlétá ve chvíli výstřelu, nebo zapískáte povel na píšťalku. Pokud to uděláte vždycky, naprosto stejně, pes se naučí chovat se odpovídajícím způsobem podle spouštěcího mechanismu. Na čem většina amatérských drezérů selhává je důslednost. Nejobtížnější věc v tréninku psů je drezéra vůdce. Vytvoříte vazbu mezi povelům přivolání na písknutí píšťalky, signálu ruky nebo na pohyb těla. Moje štěňata jsou zvyklá na to, že když si já lehnu (ano já!), když je přivolávám, mohou mě olízat tvář a poskádliť mě. Když já daunuji, zdá se jim ta pozice zajímavá, protože má pozice (řeč těla) jim říká, že jsem jim na těch pár okamžiků podřízený. To je něco, co si užívají a pamatují, a tak stačí, že sehnou hlavu (snížím výšku) a to působí jako zkratka k přivolání psů ke mně! Nemusíte křičet nebo pískat, je to úplně stejně jednoduché. Upoutám také psí pozornost, když jich mám víc venku a lusknu prsty. Vybraný pes pozná to gesto a ochotně a rychle přiběhne, abych ho podrbal za ušima. To má dvoustrannou výhodu. Když se ti nejmenší učí, co tyhle jemnosti znamenají, sledují mě daleko pozorněji. Do jaké míry? Pointíři a setři z Advie jsou chování a trénování tak, aby si udržovali kontakt s vůdcem a jejich ovladatelnost upravujeme podle podmínek při lovu. Nejinteligentnější psi si tento rozsah upravují podle terénu, stavu zvěře a typu krytiny. Ale to je něco, co můžeme také vytrénovat. Začínám s výcvikem tím, že dávám štěňatům ostré povely píšťalkou a při chůzi měním směr. Ukazuji jim záda. Je to tak prosté. Užívám povel ke mně navázaný na řeč těla a někdy ipovel ruky, což není nezbytné.

Socializovaná štěňata od nejranějšího věku vědí, že když je přivoláváte, znamená to, že půjdete ven a odejdete bez nich, když nepřijdou. Přírozený instinkt psa ho žene před vůdce a tak chce být také vepředu, když vůdce změní směr. Ve chvíli, kdy pes mine vůdce, vůdce se dostává z jeho zorného pole a vůdce může mít výhodu neprobádaného území. Někteří drezéři stojí na jednom místě a pískají nebo křičí na psy, aby je přivolali. To psovi říká několik věcí. První je, že ve psí hlavě není pochyby o tom, kde vůdce stojí a že se nehýbe, tak proč se namáhat k němu jít? Druhá, vůdce dělá tolik hluku, který ruší zvěř, že se pes instinktivně vzdálí, aby mohl pracovat dál! Třetí, pes má velké potěšení ze samostatné práce ve větší vzdálenosti, protože přesně ví, kde vůdce, který dělá všechn ten rámus je a je mu jasné, že se nemůže ztratit! Dobrý vůdce může vést svého psa povely, které jsou téměř jen odrazem řeči těla a pes si bude udržovat kontakt, protože ví, že vůdce je v lovu partner, se kterým to stojí za to spolupracovat. Přivolávejte psa k sobě, když musíte, ale dělejte to příliš často a bude z toho svévolné obtěžování. Ano, psi někdy chtějí převzít vliv. Ale když začnete včas a vyloučíte konfrontaci, obvykle musíte jen jít ve směru, kterým chcete, aby váš pes hledal. Výše zmíněná rada platí na mé psy, kteří jsou chováni pro pochůzkový lov. Nezaručím, že to bude fungovat na všechny psy, a nechme stranou field trialerové psy, nebo psy, kteří musí obsáhnout velkou plochu při lovu z koně nebo auta.

#### *Zavedení do zvěře*

Mnoho drezérů začíná se psem ve věku okolo jednoho roku a vedou dlouhou a těžkou bitvu o to jak udržet psa pod vlivem. z nějakého důvodu je jako úžasná věc

považována dlouhá šňůra, na kterou se pes váže a kterou za sebou tahá nebo kousek řetízku, což má psa zpomalit. Těhle filosofii nerozumím. Prošel jsem si tím také, protože jsem se učil cvičit psy, ale teď jsem starší a opravdu se nemohu nechat zatěžovat problémem, který si sám vytvořím. Začneme od začátku. Před tímto kritickým obdobím, tak asi ve věku osmi měsíců, nezáleží na tom, co štěně se zvěří dělá - není to důležité. Do této doby štěně experimentuje. Může štávat, možná i chytit a sežrat to, co není schopné v určitém smyslu přežít. Pes je predátor. Predátor zabíjí a požívá syrové maso jiných zvířat a ptáků. Je k tomu vybaven dostatečně silný, aby zabil to, co potřebuje. Příroda to tak chce. Kdyby to byl účinnější zabiják brzy by zničil veškerou kořist, která ho živí a zemřel by hladu. Proto predátor potřebuje být 100% účinný a v kondici, aby dlouho přežil. Nemůže si dovolit se nechat zničit. Takže predátoři obecně se specializují na ten typ kořisti, o kterou jim jde a když najdou něco, co mohou úspěšně ulovit, „zasnoubí se s tím“, mluveno starou terminologií. Tohle je období experimentování. Drezér loveckého psa musí svého psa vést tak, aby se z něj stal specialista na lov zvěře. Jakákoliv zvěř, která zemře v okolí mých kotců je hozená mezi štěňata, která ji roztrhají a sežerou. Štěňata se učí, že zvěř je něco dobrého. Učí se rozeznávat pach zvěře. Navíc, štěňata se spoléhají většinou na oči, ale musejí se naučit používat nosy. Toho můžete dosáhnout tím, že je necháte zvěř lovit a štávat. Začíná to tím, že štěňata štouchají do zvěře, která před nimi vzlétá. Je to vzrušující hra na lov. Když se tímto způsobem setkají se zvěří, štěňata si mohou uvědomit, že štvání nefunguje. Když si spojí



pach a přítomnost zvěře, zkusí ji příště vystopovat a chytit. Štěně se naučilo spojit si pach zvěře s tím vzlétajícím předmětem, který je tak zábavné štvát. Že to psičí dělají, na tom není nic tak neobvyklého. Divocí psi a lišky to dělají pořád! Ale výcvikem potlačujeme loveckou vášeň a udržíme psa při vystavování. Ulovení kořisti je tak silná vrozená vlastnost predátora, že v tomto bodě vždycky opakují příběh prasátka z New Forest, které bylo naučené najít a vystavit koroptve během dvou týdnů! v případě stavečího psa je vyjímečné, když se to pes naučí do hodiny. Nejjednodušší cesta, jak naučit psa vystavovat je použít holuba, který má závrat. Jak to udělat jsme natočili na video. Za předpokladu, že máte dostatek zvěře, jiným způsobem jak psa dovést k vystavování je nechat ho běhat a štvát jakoukoli pernatou, dokud nezáčne vystavovat - do úplného vyčerpání. Nezapomeňte, že ztrácíte čas vyváděním psa do zvěře, když pernatá nezaléhá, tzn. po začátku lovecké sezóny. Cvičte na spárovaných ptácích na jaře nebo na mláďatech v pozdním létě. Nebo můžete přivést mladého psa za staršího, když vystavuje. Zásady jsou stejné. Ve chvíli, kdy štěně vystaví je snadné dát mu povel „zússsss (vzpomínáte si „sssssss...?)“ ve chvíli, kdy se štěně poprvé zastaví nad zvěří. Pokud si myslíte, že vám to pomůže, nechte štěně vláčet za sebou šňůru řekněme 2 metry dlouhou, kterou můžete chytit a podržet, ve chvíli vystavení. Pak k němu dojděte, a jemně jej povzbuďte k vystavování. Pokud jste v předchozím výcviku vytvořili dobrý základ, bude možné se psíkem komunikovat, abyste jej dostali do svého vlivu a tak se buďte zastaví, nebo postoupí na povel. Tenhle způsob se v Británii dě-

lá po staletí. Když se dostanete do této fáze, všechno, co v této chvíli psík potřebuje je zkušenost a další část práce je výsledkem několika párů bot prošlapaných v horách. Osobně si moc nedělám z toho, když můj mladý pes honí králíky nebo zajíce. Zapísknu, otočím se a jdu pryč. v devíti případech z deseti pes nechá srstnatou a jde za mnou. Vtip spočívá v tom, že jste si jisti, že váš pes má pozitivní uvedení do zvěře a tak ví, co budete lovit. Samozřejmě můžete skákat nahoru a dolů a křičet, ale co si z toho pes vezme? Povzbuzujete ho, aby srstnatou chytil anebo nechal? Jestliže jдете pryč, váš názor je jasný.

### *Elektrický obojek*

Mnoho úspěšných drezérů vám řekne, že trest musí následovat pokud možná okamžitě ve chvíli, kdy je „zločin“ spáchán. Má filosofie výcviku psů nevychází z toho, že pes páchá „zločin“ o nic víc než že ví, že „udělal něco špatně“ anebo potřebuje „potrestat“. Pes neví nic o lidské morálce. Pes sleduje přirozené vlastnosti predátora a tyto jsou dotvářeny vývikem tak, aby odpovídaly našim lidským potřebám. Viděno izolovaně, elektrický obojek se jeví jako nejúčasnější nástroj, protože můžete dát psovi elektrickou ránu na slušnou vzdálenost v „pravou chvíli“. Nakonec to je to, co říká ta lesklá brožura. Zastánci elektrických obojků mi říkají, že tomu nerozumím. Jen na přípomínku, byl jsem první, kdo dávno dovezl jeden do Skotska, v r. 1972. Od té doby jsem měl čtyři různé typy. Žiji v zemi ovcí a jelenů a střílelo se u nás 1.200 horských králíků během dvou dnů, když se zdálo, že králíci jsou škodná a musí se tlumit. Teď mi došlo, že žádný elektrický obojek nepotřebuji. Jak je to možné? Mr Robert Wehle ze slavné chovatelské sta-

nice pointerů Elhew v USA také jejich používání odsuzuje. Ti, kteří používají elektrické obojky mají pramálo znalostí o psí psychologii nebo jsou to profesionálové, kteří cvičí úplně zkažené psy a kteří jsou stejně mentálně zkažení. Právě jsem dostal email od paní z USA, která loví se smečkou psů. Ptá se, proč majitelé loveckých psů potřebují e'obojky, aby svého psa měli pod vlivem, když ona má pod kontrolou 50 psů bez jediného obojku! Dobrá otázka! Podívejte se na moje video a tam je, čeho dosahují bez elektrického obojku. Nezabýval bych se ustájením a kmením takového nevhodným chovem nemocného psa, který vyžaduje podobnou metodu výcviku! Tak proč jsou v obecné míře využívány a tak všele doporučovány?

### *Oficiální názor na využití elektrických obojků při výcviku psů v UK.*

Několik policistů ve službě obdrželo tříleté vězeňské záznamy z UK o trestání a zneužívání psů. s odvoláním na to, uvádím výběr z Hansardových „House of Commons záznamů odpovědí z 3. listopadu 1999“ (což je zpráva z Britského parlamentu).

### **Obojek, který dává elektrické rány**

*Mr. Rendel: Dotaz na náměstka pro vnitřní záležitosti, zda vězeňská služba stále má ve výbavě elektrické obojky a kolikrát takové obojky byly využívány od listopadu 1998.*

#### **odpovídá Mr. Boateng:**

Vězeňská služba již ve své výbavě nemá obojky, které dávají elektrické výboje. Záznamy vedené v Národním výcvikovém středisku psů říkají, že obojek byl využit sedmkrát na šesti psech mezi březnem 1993 a červencem 1995. Elektrický obojek byl použit pou-

ze na základě povolení Centra. Byl použit na dospělém psovi jako součást výcvikové lekce nebo nápravného výcviku a pouze jako poslední možnost ve chvíli, kdy ostatní metody nápravy psa při poslušnostních disciplínách selhaly. Obojek nebyl použit od 6 července 1995. 14. dubna 1999 byl napsán dodatek pro vězeňskou službu. Ten říká, že elektrický obojek nemá být za žádných okolností využíván vězeňskou službou během výcviku.

**odpovídá Mr. Charles Clarke:** ze 43 policejních složek v Anglii a Walesu využívá 20 elektrické obojky při výcviku. 8krát byl z celkového počtu 37 užit od června 1998. Mám za to, že odpovědný výbor policejního ředitelství prověří využívání této položky. Zde je několik faktů.....

**Fact 1:** Elektrický obojek je malá krabička, obsahující elektronické součástky, která se upevňuje na psí krk. Ruka drží převaděč, který vyšle impuls, což způsobí, že obojek dá elektrickou ránu psovi. Tyto nástroje pravděpodobně stojí pár liber, aby byly na počátku prodejné alespoň dvacetinásobně. Tak výrobce má obrovský zisk, což umožní širokou publicitu, inzerci, semináře, volně šířitelné video atd. Myslivecké, lovecké a psí časopisy těží z reklamy těchto společností, které se na ně opětovně obracují s tím, aby použítí výrobku nekritizovaly a nezodpovědní vydavatelé ani nevyvolají opodstatněnou debatu ve strachu, aby nesnížili příjem z reklamy.

**Fact 2:** Vědecké studie ukazují, že kruté výcvikové metody obvykle mají vedlejší účinky, což nemusí po léta vyplýnout na povrch a pak se objeví v nejméně předvídatelné podobě. Použijte elektrický obojek a vytvoříte více problémů na delší dobu a možná zničíte psa za krátkou dobu. Čím

lepší pes, tím je obvykle rychleji zkažený.

**Fact 3:** Bezvýznamný úkon, jakým je upevnění elektrického obojku na psí krk mění prostředí, ve kterém má být pes cvičen. Obojku si pes velmi dobře všimne. Celý vtíp v používání jakéhokoli nápravného prostředku (např. šňůra) je v tom, že pes se nesmí bát ničeho neobvyklého, co se kolem něj může přihodit. Velmi brzy si všimnete, že váš pes s vámi nebude spolupracovat tak, jak byste chtěli dokud bude nebudete mít na krku obojek. Pravidelné používání obojku, který dráždí kůži může vést k infekci. Jak to vím? Mám za sebou veterinární školení a osobní zkušenost s jejich používáním!

**Fact 4:** Obojky nejsou spolehlivé. Ačkoli se elektronika dramaticky vylepšila, musíme zde uvést vliv jiných faktorů. Psí srst je vynikající izolátor a elektrody je důležité pevně umístit na krk, aby byla jistota dobrého kontaktu za každých okolností. Myslíte si, že si toho váš pes nevšimne? Máte to tu znovu, měníte faktor prostředí.

**Fact 5:** O účinku elektrického šoku na našem psovi se nedozvíte dřív, než je příliš pozdě, protože prostě tu reakci nemůžete předvídat. Předvídejte špatně a vytvoříte si problémy ve výcvikovém programu, ale většinou nepotřebujete nebo nechcete způsobit náhodné trauma u psa. Jak to, že jsme se o těchto psech nikdy nedočetli. Nepochybně existují.

**Fact 6:** Žádná z oficiálních výcvikových organizací (tzn. policie, RAF, vyhledávací a záchranářští psi, vodící psi pro slepce, slyšící psi pro neslyšící, velká většina ovčáků, lovecké chovatelské stanice atd.) necítí potřebu využívat elektrické obojky. v civilizovaných zemích byly tělesné tresty ve školách zakázány před dávnými věky - protože nefungu-

jí! Příležitostně dostanu email od amerických drezérů, kteří se mi snaží říci, že nevím o čem mluvím. Pokud jste z US a to, co říkáte je správné, prosím předejte to Mr. Robertu Wehle z Elhew pointer, který se nezdá že by nadále používal elektrický obojek stejně tak, jako já. Mr. Wehle nemá konkurenci v chovu a výcviku stavěcích psů ve vaší domovině a tak mne prosím neobtěžujte.

Mám pokračovat? Jestliže pes nemůže být humánně cvičen, je buďto něco v nepořádku s jeho drezérem a/nebo jeho metodami - nebo je nějaká závažná chyba v chovu psa. v jakémkoli případě, výsledek je jasný. Je smutné, že stále se najde někdo, kdo je tak nízký v lidské sociální hierarchii, že potřebuje ničit něco malého a bezbranného jako je pes, aby se mohl povyšovat!

# Nationale d'Élevage — Fossey 2005



## Speciálka: Gordon Setter

Na úvod se sluší malé připomenutí Speciální výstavy Gordon setrů v Čechách. Protože pro Gordony u nás by byla samostatně pořádaná výstava ekonomicky neúnosná, konala se ta letošní v rámci výstavy, jejímž organizátorem byl klub Bretaňských ohařů a britské stavěcí psy přijela na Konopiště posuzovat belgická rozhodčí, paní Danielle Letroye. Naši vystavovatelé za ní nemuseli jezdit pro její nezaujatý posudek do zahraničí a zároveň získali zkušenost z poněkud odlišného stylu posuzování, který je jinde běžný.

Speciální výstava, jak sám název napovídá, by měla být prestižní přehlídkou plemene. Proto je jejím základním kamenem zkušený rozhodčí z exteriéru.

Ve Francii, zemi v níž na kontinentě chovaní Gordonů mají silné zastoupení, ještě všichni mají v paměti úspěch přehlídky



z r. 1983, na které se prezentovalo 205 Gordon setrů

Nesnadný úkol posuzovat rozhodně nedostane nikdo, kdo se s plemenem seznámil jen z rychlíku v rámci rozšířené aprobace. Letos RASG (francouzský amatérský klub zaštitěný FCI) uspořádala národní chovatelskou výstavu s udílením titulu CACS 16. července 2005. Pro termín si pořadatelé přáli pěkné počasí. Vyšlo jim.

V katalogu bylo zapsaných 125 psů. Po veterinární prohlídce je mohli vystavovatelé hned umís-

tit do připravených prostorných drátěných boxů seřazených podél výstavních kruhů do dlouhé řady, kde si je každý mohl prohlédnout. Svrchu byly boxy zakryté proti nepřízni počasí, protože výstava se konala venku na travnatých plochách. Oficiální zahá-

jení bylo v 9 hodin a do té doby bylo nutné se přihlásit ve výstavní kanceláři. Ředitel výstavy pan Beillard všechny účastníky srdečně přivítal a znovu zopakoval rozdělení psů do skupin a kruhů. Organizace výstavy se od našeho systému poněkud liší. Náročný systém posuzování vyžaduje vynikající kondici psa. Psi byli posuzováni dopoledne a fenám náleželo odpoledne. Mezitřída, třída otevřená a třída pracovní byly rozděleny do 3 nedělitelných skupin do kruhů 1, 2 a 3, ze kterých neodcházeli. Rozhodčí byli tři, do kruhů vstupovali jednotlivě a ten, který jednu skupinu posoudil přešel do druhého a následně třetího kruhu. v každé skupině zadal ocenění podle tabulky a předal výstavní kanceláři. Když byli všichni psi posouzeni všemi rozhodčími a výsledky spočítány, nastoupili vybraní psi znovu do kruhu 1. Všichni, kteří získali ocenění EXC a se přemístili do kruhu 2 a znovu je postupně kaž-





pitainerie. v soutěži o BOB zvítězila fena Ch Oolea des Pralines d'Aubejoux nad psem CH Orval du Crack Ouah Long. To bylo skoro 6 hodin odpoledne a tedy čas na předání pohárů. Součástí ceremoniálu bylo i předání putovního poháru Trophée du Chien plus complet s povi TR Tulan des Mons Brumeux a feně CH EU Peddy du Buisson au Cerf. Šlo o nejmúspěšnější pracovní psy vynikajícího exteriéru s největším počtem titulů CACIT, CACT v jarní i podzimní sezóně a tato trofej je skutečně velice cenná.

dý rozhodčí nezávisle na svých kolezích posoudil. Udělení titulů CACS a RCACS bylo ve všech třídách a do soutěže o nejlepšího psa výstavy nastupovali po posouzení všemi rozhodčími i první ze třídy mladých, šampionů a veteránů. Tyto třídy měly samostatný kruh a posuzoval je jiný rozhodčí. Pauza na připravený oběd na nově zrekonstruované Ferme Du Ru Chailly, na jejichž pozemcích se akce konala, byla asi hodinu a půl. Odpolední program byl podle stejného principu. Následovaly přehlídky chovatelských stanic a soutěže. Na výstavě se sešlo 5 generací chovatelské stanice des Quasars a představili se v kruhu samostatně. 13 Gordonů



*Tr. Tulan des Monts Brume*

neslo viditelné charakteristické znaky pro tuto rodinu a dalo se tedy mluvit o vyrovnanosti chovu. Chovatelskou skupinu vyhrála stanice Les Clos de la Ca-

Pokud někdo předváděl na této výstavě více psů nemusel se bát, že nestihne vyměnit psy nebo přejít do jiného kruhu. Atmosféra během celého dne byla velmi přátelská. Rozhodčí nechávali i několikrát opozdilce do kruhu vyvolávat rozhlasem. Vždyť na tento svátek všichni čekali celý rok, tak proč by si jej neužili. Překvapilo nás někdy velmi neformální oblečení vystavovatelů, úroveň předvádění i upravenost psů. Ať už se na příští Nationale d'Elevage rozhodnete vystavovat nebo pojedete jenom jako diváci, budete vřele vítáni.

Podrobné výsledky naleznete na [www.settergordon.com](http://www.settergordon.com).



*CH. Oolea des Pralines d'Aubejoux*

*And.*

## Dovedete se orientovat v krmivech pro psy?



Do současnosti bylo u nás registrováno kolem dvou tisíc krmiv, což jistě nepřispívá přehlednosti. Aktuálně se ale na trhu vyskytuje jen velmi malá část z nich.

Pokud bychom chtěli najít důvod, proč některá krmiva jsou konkurenceschopná a jiná nikoli, byli bychom překvapeni, jak málo se na argumentaci podílí kvalita krmiva. Nejčastějším argumentem je pravděpodobně cena. Bohužel je to obvykle jen cena absolutní. To znamená, že majitel se jen podívá, kolik korun zaplatí za pytel a podle toho nakoupí. Důležitější než cena celého balení je cena denní krmné dávky. Denní dávka špičkových krmiv je často výrazně nižší, takže denní náklady na krmení psa obvykle nejsou v přepočtu vyšší než u méně kvalitních krmiv. Navíc dopad na zdraví a kondici psa je u špičkových krmiv prokazatelně lepší.

Pro základní orientaci bychom si měli uvědomit, co pro psa chceme. Pokud chceme to nejlepší, volíme tzv. superpremiové krmivo. Takové krmivo je tvořeno především čerstvým masem. Asi není třeba pochybovat o tom, že bude nejen nejkvalitnější, ale také nejchutnější – bude opravdu „super“. Jedno z nejoblíbenějších a také nejužívanějších v této kvalitě je krmivo Purina Pro Plan.

Další obsáhla skupina tzv. premiových krmiv je kvalitativně velmi pestrá. Může obsahovat

na prvním místě různé masové složky, což ale není čerstvé maso! Masovou složkou může být moučka, různé vedlejší masové produkty apod., které mohou být vyráběny za vysoké teploty a tlaku. Každá tepelná úprava může mít za následek tepelnou degeneraci bílkoviny, která je větší při vyšších teplotách, a může vyvolávat následné alergické reakce. Pro kvalitu krmiva je určující kvalita suroviny. Obvykle se ve složení premiových krmiv najdete moučku, která se někdy užívá z technologických důvodů, ale celkem pochopitelně se nevyrovná ve všech ukazatelích čerstvému masu a je lepší, když netvoří jediný základ krmiva. Jako příklad premiových krmiv poslouží krmiva Purina Dog Chow, která jsou jakýmsi světově uznávaným standardem v premiové řadě. Do vyšší premiové třídy se řadí méně známé krmivo Purina Excellent, které je svou vynikající kvalitou téměř identické s Pro Planem, ale neobsahuje čerstvé maso. Jeho hlavní složkou je kvalitní drůbeží moučka. Toto krmivo bylo vyvinuto jako levnější alternativa Pro Planu pro profesionální chovatele. Ve své kategorii je Purina Excellent krmením špičkové kvality za velmi dobrou cenu.

Pokud se ve složení krmiva na prvním místě objeví rostlinná složka, jedná se o krmivo řazené do kategorie ekonomických krmiv a zpravidla není příliš vhodné k dlouhodobému zkrmování s ohledem na možný pokles kvality srsti, výkonnosti psa apod., někdy i s negativním dopadem na zdraví.

Kvalitní receptury krmiv tvoří mimo jiné úroveň výzkumného zájmu, kterou mají špičkoví výrobci. Např. Purina Pet Care

Center je pracovištěm, které denně monitoruje několik set zvířat (psů, koček, ale jsou zde i koně, lamy a další) krmených Purinou. Tento výzkum probíhá nepřetržitě po řadu generací a kromě momentálního stavu zvířat sleduje i celoživotní vliv na zdraví. Jedním z unikátních výstupů je i studie Life Plan, která ukázala, jak prodloužit a zkvalitnit život psů.

Výrobci, kteří nedisponují kvalitní výzkumnou základnou mohou zdánlivě dobře napodobit složení špičkových krmiv, ale dlouhodobý efekt takových krmiv na zdraví psa nemusí být jednoznačně pozitivní.

Bohužel se lze někdy setkat s tím, že výrobce, případně dovozce nebo distributor neuvádí na balení přesné údaje. Existuje zákonná povinnost, co musí obal obsahovat. Za to také ten, kdo uvádí krmivo na trh ručí a nejspíš si nedovolí uvádět nepravdivé údaje. Jiné doprovodné informace už nejsou sledovány a často se tu objevují nepřesnosti, které mohou působit dezorientaci.

Lze doporučit, aby případný zájemce věnoval pozornost odstavci složení, kde jsou vyjmenovány jednotlivé složky, které tvoří základ krmiva, přičemž na prvním místě je to nejvíce zastoupené a pak další v sestupném pořadí. Je-li na prvním místě maso, bude to pro psa nejlepší. Není na škodu, pokud se podíváte také na originální popis výrobce, kde v příslušném odstavci, anglicky nazvaném ingredients, naleznete stejný údaj, který někdy bývá nepřesně přeložen do češtiny. Vyžaduje to znalost několika málo slovíček, ale jestliže se např. dovíte, že výrobce uvádí výraz meal (tj. moučka), který je

pak v českém překladu uveden jako maso, něco nebude v pořádku a bude lepší se podívat na složení v angličtině.

Nejlepší krmiva mají na prvním místě maso, takových je na trhu jen velmi málo. u většiny kvalitních krmiv střední řady (premium) tvoří bílkovinu jiný živočišný zdroj. i tady je dobře se dobrat pravdy a používat raději taková krmiva, kde základ tvoří tzv. kafilerní moučky, kde se sleduje bezpečnost z hlediska zdravotní nezávadnosti, ale ta se týká infekčních nemocí. Riziko

dalších termostabilních látek typu alergenů apod. přece jen nějaké existuje a taková krmiva bývají většinou cenově atraktivní, ale s ohledem na možná rizika nebyvají u zasvěcených v oblibě.

Moudří majitelé obvykle volí co nejkvalitnější krmivo bez ohledu na cenu balení. Kvalitní krmivo zbaví takového majitele řady vedlejších nákladů (na veterinární péči, doplňky výživy, na přípravky zlepšující fyzický výkon, kvalitu srsti a podobně), což sníží celkové náklady a tím se investice do špičkového krmiva zhodnotí.

Takoví psi s chutí přijímají krmivo, mají perfektní kondici a optimální trus, který je významným ukazatelem zdraví.

*MVDr. Josef Nosek,  
Ing. Olga Vránová*



**Jmenuje se Brit,**  
*a v evidenci je veden jako  
Bars z Podřipských polí  
(datum vrhu 4.7.1992)*

# Evropská výstava 2005

## Výsledky irských setrů na Evropské výstavě, konané 4. června v rakouském Tullnu.

Posuzoval

W. P. G. Hochstenbach  
z Nizozemska.

Celkem bylo přihlášeno 74 jedinců, nejvíce z Rakouska, Maďarska, Slovenska, ale například i z Belgie či Srbska a Černé Hory. Z České republiky byl přihlášen pouze jediný pes, a to ve třídě mladých. Vystavovaní psi byli většinou ve velmi dobré výstavní kondici a bezvadně osrstěni. Bezchybné předvedení psa v pohybu i v postoji bylo samozřejmostí, mnoho jedinců předvedli profesionální hadleři. Zvláštností při posuzování bylo, že pan rozhodčí chtěl jednotlivé psi vidět i v pohybu na volném provedeném vodítku a je pravdou, že mnozí psi, kteří se na napnutém vodítku předváděli s hlavou krásně zvednutou, na volném vodítku se již tak hezky neprezentovali.

Rozhodčí si v jednotlivých třídách nejprve prohlédl všechny psy, mnohdy kvůli velkému počtu musel předváděné jedince rozdělit do skupin. Poté všechny psy posoudil a nakonec zadal pořadí u prvních čtyř.

Jisté bude mnohé zajímat zda měřil výšku. Ne, neměřil, a dle mého názoru výškově „mimo standard“ byla převážná většina vystavujících se psů a troufnu si říci, že všechny feny.

Posuzování probíhalo rychle a výstava jako celek byla velice dobře zorganizována. Od značení parkoviště nejbližšího vašemu kruhu (pro zajímavost parkovné 1,5 EUR), vchodu do areálu, hned za vstupem plánek s navigací, po areálu neustále chodili „infomania“.

Každý vystavující i návštěvník dostal za vstupenku zadarmo pochoutky pro psy dle vlastního výběru. v halách byly k dispozici zavíratelé kotce pro pejsky a dokonce každý vystavující dostal ozdobný špendlík pro připíchnutí čísla na oblečení.

### Psi

*tř. mladých*

*(5 posuzovaných jedinců)*

V1, JB, Evropský vítěz mladých  
**NAVAN AMERICAN EXPRESS**  
z **ARISLANDU**,  
\*30.3.2004, maj: Čápová Markéta (ČR)

V této třídě zadal rozhodčí pouze dvě V, 3xVD

*mezitřída (3)*

V1, CACA  
**GARCIA JAY SLOVAK BASE**,  
\*17. 8. 2003, maj: Sojková Dagmar (SR)  
reservní CACA nezadán

*tř. otevřená (13)*

V1, CACA  
**GARDEN STAR'S DOUBLE SCOTCH**,  
\*16.2.2003, maj: Kosa Karoline (Maďarsko)  
V2, res. CACA  
**YESTERDAY'S HERO RHEDY LEBRY**,  
\*24.1.2002, maj: Kaiser/Schaf (Německo)

*tř. pracovní (4)*

V1, CACA, res. CACIB  
**MUINEACAN ONE FINE DAY**,  
\*13.12.2000, maj: Ziehaus Silvia a Leopold (Rakousko)  
V2, res. CACA  
**KVANTO RED PASSION OF VARAZDIN**,  
10.2.2002, maj: Cmrecki Neven (Chorvatsko)

*tř. šampionů (7)*

V1, CACA, CACIB, BOB  
**VICARY'S YOGIBEAR**,  
\*15.11.1999, maj: Sacco, Danze (Itálie/Belgie)  
V2, res. CACA  
**SAMETSUZ SUNSET**,  
\*27.5.2000, maj: Strömpl Cornna (Německo)  
V3 získal loňský Evropský vítěz O'Ceallaigh's Youlookatme

*tř. veteránů (2)*

V1, Nejlepší veterán KRIS  
**WONDERSTAR VON DER IGALFFY-IGALY**,  
\*11.5.1997, maj: Poláčková Veronika (SR)

### Feny

*tř. mladých (10)*

V1, JB, Evropský vítěz mladých  
**DUNSWOOD GENISTA**,  
\*10.6.2004, maj: Adomaisi J. (Litva)  
zadáno 5x VD

*mezitřída (8)*

V1, CACA, CACIB  
**GARDEN STAR'S FERRERO ROCHER**,  
\*12.6.2003, maj: Toth Laslo (Maďarsko)  
V2, res. CACA  
**KERRY CONQUERER OF HIDDEN IRLAND**,  
\*21.11.2003, maj: Duinkerken Heike (Německo)

*tř. otevřená (8)*

V1, CACA  
**YASMINA DEGLI ANGELI ROSSI**,  
\*9.11.2002, maj: Sacco/Danze (It./Belg.)

*tř. pracovní (6)*

V1, CACA

**ZENITH ANKARANSKA,**

\*21.3.2000, maj: Pokorn Alenka

(Slovinsko)

V2, res.CAC

**CINDERELLA JAY SLOVAK  
BASE,**

\*13.4.2000, maj: Sojková Dagmar  
(SR)



← CACIB pes  
a CACIB fena

*tř. šampionů (5)*

V1, CACA, res. CACIB

**CAEMGEN'S ALIVE AND  
KICKING,**

\*24.5.2003, maj: Jobse Sjoerd  
(Nizozemsko)

V2, res. CACA

**GARDEN STAR'S ANGELIC  
INNOCENCE,**

\*12.5.1998, maj: Csabi Eva  
(Maďarsko)

CAC →  
mezitřída



*tř. veteránů*

V1,

**MUINEACAN MYRIAD OF  
SPARKLES,**

\*22.12.1996, maj: Ziehas  
Stephanie (Rak.)

Pointerů bylo přihlášeno 44, gordonsetrů 38, anglických setrů 40. Z českých zástupců byl přihlášen pouze anglický setr Tuliketun Runo-Ratsu Dany Šejvlové, ale nedorazil. Na výstavě nás reprezentovala alespoň členka klubu, profesionální handlerka Klára Prokúpková-Wastiuax, která předváděla anglického setra.



← Evropský vítěz  
mladých  
NAVAN  
AMERICAN  
EXPRESS  
Z ARISLANDU

profesionální →  
předvedení





# Další střípky z „Evropy“



### Zpráva o chovu anglických setrů v I. pololetí 2005

**V období od 1.ledna do 30.června bylo vystaveno 10 krycích listů, z toho 8 fen již bylo nakryto.**

ZONA z KOKRD x TULIKETUN RUNO-RATSU

WIKKY z KRZÁKU x ARGO OD LUŽNICE

HAVA ZE SRNĚNA x ARGO OD LUŽNICE

TARA z KRZÁKU x ARGO OD LUŽNICE

#### **nezabřezly:**

ARA z KOKRD x CVIK z LODÍNSKÝCH LUHŮ

ANITA z EXELOVA DVORA x BENGÁL

SHAHRASTANI

TONA ZDENKOV x ELIO DEI LADERCHI

ŽANDA z KRZÁKU x MARKO z KLENEČSKÝCH

LESŮ - bylo vystaveno náhradní krytí

Na krycí list z roku 2004 byla nakryta fena

DANKA ZAKUP x ELIO DEI LADERCHI

#### **Nově zařazení jedinci - psi:**

BAD z NEBUŽELSKÉHO POLESÍ - Člp. 5163, nar.

02, 62 cm, „V“, CAJC, VTO, Obl. vítěz, ZV I.c.208/

4; HD 2/2, bíločerný, o: Herrick z Pořípských polí,

m: Zona z Kokrd, maj.: Fousek Marcel, 277 34

Nebužely 139

#### **Nově zařazení jedinci - feny:**

BUGGY SHAHRASTANI – Člp. 5093, nar. 01,

61 cm, „V“, CAJC, CACIB, BOB, Klubový vítěz 2005,

ZV 202/4; bílooranžová, m: Fairray Triumph, maj.:

Fousek Marcel, 277 34 Nebužely 139

*Herrick z Podřipských polí,  
majitel: Hana Kunjalvi*



ACHAIA SEVA - Člp. 5236, nar. 03, 58 cm, „V“, VTM, CAC, CACIT, CACT, FT, FT Derby, ZV I.c.208/4, SZVP I.c., Mistr.Sv.Huberta; HD 1/2, oranžovobílá m: Elza z Lodínských luhů, maj.: Straková Eva, Americká 42, 460 10 Liberec

ASTRA – Člp. 5228, nar. 02, 58 cm, „V“, CAC, Res.CACIB,CACIT, CACT, FT, FT-GT, FT Derby, PZ I.c.263/4; HD 0/0, bílooranžová, m: Ata, maj.: Dvořáková Vladimíra, Cholupice 15, 143 00 Praha 4, tel. 602171513, vladka@weber.cz

BEA VIS TRANQUILLA - Člp. 5221, nar. 03, 58 cm, „V“, JCh.ČR, CAC, BOB, CACIT, CACT, FT, FT Derby, ZV I.c.208/4; HD 1/1, černobílá, m: Livia od Benčiča, maj.: Dvořáková Vladimíra, Cholupice 15, 143 00 Praha 4, tel. 602171513, vladka@weber.cz

#### **Uhynuli:**

Largo z Kuštátských lesů

Brio Hope

Cyra z Krásného hrušova

#### **Změny majitelů:**

ALIVIO VIS TRANQUILLA - Tomíčková Marcela,

Prof. Deila 69, 507 03 Vysoké Veselí, tel. 731234712

TARA z KRZÁKU - Johaníkova Jana, Sv. Čecha 12, České Budějovice

*František Legát  
– poradce chovu anglických setrů*



## Angličtí setři – šampióni práce

Seznam šampiónů práce zapsaných ČMKU

### Interšampióni - psi

**Anquilla Vis Tranquilla** - Člp. 5066, nar. 29.1.2001,  
maj.: Dvořáková Vladimíra

### Interšampióni - feny



*Anquilla Vis Tranquilla*

### Šampióni ČR - psi

**Anquilla Vis Tranquilla** - Člp. 5066, nar. 29.1.2001,  
maj.: Dvořáková Vladimíra

### Šampióni ČR - feny

**Cheeky z Lodínských luhů** - Člp. 5123,  
nar. 9.11.2001, maj.: Straková Eva  
**Astra** - Člp. 5228, nar. 22.8.2002,  
maj.: Dvořáková Vladimíra

## Angličtí setři – šampióni krásy

Seznam šampiónů zapsaných ČMKU  
od 1.1.1994 - 9.11.2004

### Junior šampióni - psi

**Apollo z Klamap** - Člp. 4695, nar. 6.9.1995,  
maj.: Prokúpková Marie  
**Dag Klamap Debra** - Člp. 4920, nar. 18.3.1999,  
maj.: Čápková Markéta  
**Flash Klamap Debra** - Člp. 5027, nar. 6.7.2000,  
maj.: Prokúpková Klára  
**Karlos z Podřipských polí** - Člp. 5097, nar. 26.5.2001,  
maj.: Šejvlová Daniela

### Junior šampióni - feny

**Ari z Klamap** - Člp. 4700, nar. 6.9.1995,  
maj.: Prokúpková Marie  
**Baghira z Mešinské hájovny** - Člp. 5132,  
nar. 10.12.2001, maj.: Dvořáček Pavel  
**Bea Vis Tranquilla** - Člp. 5221, nar. 27.2.2003,

maj.: Dvořáková Vladimíra  
**Best Queen Shahrastani** - Člp. 5095, nar. 1.6.2001,  
maj.: Šejvlová Daniela  
**Cascada z Mešinské hájovny** - Člp. 5162,  
nar. 30.6.2002, maj.: Pazdera Lumír  
**Clarissa Farkadž** - Člp. 4852, nar. 6.7.1997,  
maj.: Drábek Jiří  
**Cora Shahrastani** - Člp. 5231, nar. 2.6.2003,  
maj.: Prokúpková Marie  
**Isabel z Podřipských polí** - Člp. 4936,  
nar. 25.4.1999, maj.: Mgr. Martínková Tereza

### Šampióni ČR - psi

**Apollo z Klamap** - Člp. 4695, nar. 6.9.1995, maj.:

Prokúpková Marie

**Apolo Bojandolí** - Člp. 4807, nar. 27.4.1997, maj.:

Procházka Jiří

**Attila Hope CS** - Člp. 4308, nar. 1.2.1990, maj.:

Tichá Vladimíra

**Baks z Podřípských polí** - Člp. 4422, nar. 4.7.1992,

maj.: Dlábková Dáša

**Bengál Shahrastani** - Člp. 5089, nar. 1.6.2001,

maj.: Procházka Jiří

**Dag Klamap Debra** - Člp. 4920, nar. 18.3.1999,

maj.: Čáповá Markéta

**Flash Klamap Debra** - Člp. 5027, nar. 6.7.2000,

maj.: Prokúpková Klára

**Glacier Lawerack** - Člp. 4871, nar. 3.5.1998,

maj.: Prokúpková Klára

**Har z Liběny CS**, nar. 23.4.1990,

maj.: Prokúpková Marie Ing.

**Herrick z Podřípských polí** - Člp. 4777,

nar. 5.12.1996, maj.: Kunfalvi Hana

**Largo z Kunštátských lesů** - Člp. 4499,

nar. 26.7.1993, maj.: Drábek Jiří

**Mszar Harpol** - Člp. 4628, nar. 18.8.1993,

maj.: Helán Lubor Ing.

**Rall z Kunštátských lesů** - Člp. 4722, nar. 5.3.1996,

maj.: Drábek Jiří

**Yesman Fairray** - Člp. 5026, nar. 5.5.1999,

maj.: Šejvlová Daniela

**Zefir z Podřípských polí** - Člp. 4371,

nar. 12.6.1991, maj.: Helán Lubor Ing.

### Šampióni ČR - feny

**Ari z Klamap** - Člp. 4700, nar. 6.9.1995,

maj.: Prokúpková Marie

**Armida z Klamap** - Člp. 4702, nar. 6.9.1995,

maj.: Prokúpková Klára

**Clarissa Farkadž** - Člp. 4852, nar. 6.7.1997,

maj.: Drábek Jiří

**Connemara's Dionne**, nar. 26.1.1991,

maj.: Zimmer Marion B.

**Connemara's Marion**, nar. 4.10.1996,

maj.: Zimmer Marion B.

**Cyndy od Černé hory** - Člp. 4480, nar. 7.3.1993,

maj.: Legát František

**Dolly z Lodínských luhů** - Člp. 4635, nar. 19.2.1995,

maj.: Dobrozemský Miroslav

**Elis z Lodínských luhů** - Člp. 4858, nar. 23.2.1998,

maj.: Dobrozemský Miroslav

**Etel od Černé hory** - Člp. 4647, nar. 23.3.1995, maj.:

Dlábková Dagmar

**Flora z Lodínských luhů** - Člp. 4953,

nar. 13.6.1999, maj.: Novák Tomáš

**Hava ze Srnína** - Člp. 4942, nar. 19.5.1999,

maj.: Johaníková Jana

**Cheeky z Lodínských luhů** - Člp. 5123,

nar. 9.11.2001, maj.: Straková Eva

**Isabel z Podřípských polí** - Člp. 4936,

nar. 25.4.1999, maj.: Mgr.Martínková Tereza

**Livia od Benčiča** - Člp. 4961, nar. 26.5.1999,

maj.: Tichá Vladimíra

**Tika zo Zrinskej hory** - Člp. 4850, nar. 14.4.1997,

maj.: Drábek Jiří

**Tina zo Zrinskej hory** - Člp. 4851, nar. 14.4.1997,

maj.: Drábek Jiří

**Zamba z Podřípských polí CS** - Člp. 4373,

nar. 12.6.1991, maj.: Humlová Daniela

**Zona z Kokrd** - Člp. 4882, nar. 29.5.1999,

maj.: Fousek Marcel

### Interšampióni - psi

**Apollo z Klamap** - Člp. 4695, nar. 6.9.1995,

maj.: Prokúpková Marie

**Flash Klamap Debra** - Člp. 5027, nar. 6.7.2000,

maj.: Prokúpková Klára

**Herrick z Podřípských polí** - Člp. 4777,

nar. 5.12.1996, maj.: Kunfalvi Hana

**Largo z Kunštátských lesů** - Člp. 4499,

nar. 26.7.1993, maj.: Drábek Jiří

**Zefir z Podřípských polí** - Člp. 4371, nar. 12.6.1991,

maj.: Helán Lubor Ing.

### Interšampióni - feny

**Armida z Klamap** - Člp. 4702, nar. 6.9.1995, maj.:

Prokúpková Klára

**Clarissa Farkadž** - Člp. 4852, nar. 6.7.1997, maj.:

Drábek Jiří

**Elis z Lodínských luhů** - Člp. 4858, nar. 23.2.1998,

maj.: Dobrozemský Miroslav

**Isabel z Podřípských polí** - Člp. 4936, nar.

25.4.1999, maj.: Mgr.Martínková Tereza

**Tina zo Zrinskej hory** - Člp. 4851, nar. 14.4.1997,

maj.: Drábek Jiří

**Informace pro chovatele gordonsetrů**  
poradce chovu: Ing. František Šonka

**Změna majitele chovného psa** – Val z Černic  
Jana Kalištová, Zvíkov, 382 32 Velešín

**Změna adresy úspěšné chovatelky gordonsetrů:**  
Eva Nosková, Bří Mrštíků 60/22, 691 72 Klobouky  
u Brna, tel. 519 326 922, mob. 728 067 617

**Uhyn kvalitního chovného psa** – Agip Jinonický  
dvůr, 5 le starý, Český šampion, 4xV1, 2xObl. vítěz,  
2xCAC, rez. CACIB, KV, BOB. Veškeré zkoušky v I. ce-  
ně – ZV, LZ, PZ, SVP a VZ. Maj. Bohumil Pazdera,  
Hlízov 117.



**Zpráva o chovu pointerů za 1. pololetí 2005**

Ráda bych vás průběžně informovala o chovu pointerů za 1. pololetí 2005. Stav chovné základny k 30.6.2005 je 28 chovných psů a 34 chovných fen. V tomto období byly uchovněny 4 feny a 1 pes. Dva chovní psi uhynuli (Fero ze Srnína a Daedal z Dolnic). Během zimy a jara došlo zatím k nakrytí 6ti fen (z toho 1 náhradní krytí) a nahlášeno bylo 5 vrhů - 33 štěňat (19 psů a 14 fen). Vzhledem k tomu, že je za námi teprve první polovina sezóny, uvádím pouze tyto orientační údaje. Také bych nechtěla hodnotit chov pointerů vzhledem k pracovním výsledkům, protože nás ještě čeká v podzimních měsících dost práce a jistě i mnoho úspěchů.

O čem bych se ale chtěla zmínit je exteriér. Bohužel musím konstatovat, že na našich výstavách ubývá exteriérově výrazných jedinců. Stává se, že při malém počtu pointerů na výstavě získá titul pes, který by ve větší konkurenci neobstál. Mám na mysli především psy s méně typickou hlavou bez výrazného stopu a náznaku proláklého nosního hřbetu. Chtěla bych proto apelovat, aby chovatelé, při výběru chovných psů, nesledovali pouze práci, ale i exteriér.

*Cira Jedová Chýšje*



**ZPRÁVA O CHOVU IRSKÝCH SETRŮ ZA OBDOBÍ  
OD 1. LEDNA DO 30. ČERVNA 2005.**
**K 1. červenci je početní stav chovné základny IS  
následující:**

37 chovných psů a 49 chovných fen.

V letošním roce bylo zařazeno do chovu pět nových fen, které splnily podmínky chovnosti.

Dream Justina Jenny's Irsal	* 7.6.2001
Deborah Jenny's Irsal	* 7.6.2001
Laura z Brdlen	* 17.7.2001
Anet z Chlumského polesí	* 3.11.2000
Irish Extra Nonstop	* 25.3.2001

**Doporučení ke krytí si vyžádalo 11 majitelů  
chovných fen na tyto chovné psy:**

Wanese od Velkého Dubu – Tarn od Velkého dubu

Bellinda Tojagr – Irr z Lesinky ,

Valmont Jenny's Irsal.

Victoria Jenny's Irsal – Satlas Man Overboard

(import GB) .

Irish Extra Nonstop – Valmont Jenny's Irsal,

Irr z Lesinky, Ikar z Lesinky

Atlanta Chryzokol Romance – Grosby z Lesinky

Chiara od Rakovnické brány – Dag z Bolešínské  
hůrky

Anet z Chlumského polesí – Dag z Bolešínské hůrky

Adla ze Žďárského kopce – Ussure od Velkého dubu,

Aron z Oplaských polí,

Grosby z Lesinky

Laura z Brdlen – Dag z Bolešínské hůrky, Aron

z Oplaských polí, Grosby z Lesinky.

Ballantines of Redweed – Satlas Man Overboard

(GB)

Deborah Jenny's Irsal – Satlas Man Overboard (GB),

Man About Town Redweed.

Moli od Klapavce – Tart od Velkého dubu, Charles

z Podřipské břízy (krycí list

2004)

Lassi od Klapavce – Tarn od Velkého dubu, Charles

Podřipské břízy (krycí list 2004)

Ivonne z Lesinky – Kris Wonderstar von der Igallyfy-

Igally (krycí list 2004)

**Ukutečnená krytí a narozená štěňata v roce 2005:**

Victoria Jenny's Irsal – Satlas Man Ouerbroad

počet štěňat 5 psů, 4 feny

Agnes ze Žďárského kopce –Ussure od Velkého dubu

5 psů, 2 feny

Tori of Redestate – Dag z Bolešínské hůrky

3 psi, 2 feny

Agra von Kínhab – Irr z Lesinky

4 psi, 6 fen

Arka z Hosteckých vrchů - Groszy z Lesinky

3 psi, 3 feny

Atlanta Chryzokol Romance - Grosby z Lesinky

3 psi, 5 fen

Bellinda Tojagr – Irr z Lesinky

2 psi, 7 fen

Lassi od Klapavce – Tarn od Velkého dubu

nedodáno.

Chiara od Rakovnické brány – Dag z Bolešínské hůrky

5 psů, 7 fen

Adla ze Žďárského kopce – Ussure od Velkého dubu

nedodáno

Moli od Klapavce – Tarn od Velkého dubu

nedodáno

Ivonne z Lesinky – Kris Wonderstar

2 psi, 3 feny

Ballantines of Redweed – Satlas Man Overboard

krytí 9.5.05

Anet z Chlumského polesí – Dag z Bolešínské hůrky

krytí 24.5.05

Hillary Juglana – Dorian Grey Jenny's Irsal

nedodáno

*Údaje jsou čerpány pouze z nahlášených podkladů zaslaných poradci chovu.*



## DYSPLAZIE KYČELNÍCH KLOUBŮ

V letošním roce bylo za účelem chovnosti vyšetřeno na dysplazii kyčelních kloubů celkem 17 jedinců. Výsledek je velmi potěšující, ale je to i výzva k zamýšlení pro ty, kteří chtějí od vyšetření na DKK v budoucnu ustoupit.

### Rentgenový nález:

0/0 negativní - 13 psů ; 1/1 hraniční - 2 psi ; 1/2 hraniční - lehký - 1 pes ; 2/2 střední - 1 pes.

Vážení přátelé, přáním každého chovatele by měl být zdárný chov daného plemene jako celku a nikoliv jednoho psa ve svém majetku. Nezapomínejte na toto krédo a při výtkách na adresu nás funkcionářů mějte v patrnosti i Vaše povinnosti ke klubu. Mám na mysli včasné zasílání údajů o krytí, nahlášení vrhu, úhyny, atd.

Závěrem mi dovolu,te, abych poděkoval všem těm, co reprezentují naše plemena na loveckých zkouškách, při výkonu práva myslivosti, na výstavách, nebo jenom při procházkách v parku.

*Milan Remeš, poradce pro chov irských setrů*



# Zpráva poradce chovu Irský červenobílý setr

**Zpráva o chovu červenobílých irských setrů pro rok 2005**

Tento příspěvek se týká světové konference IRWS v dubnu 2004 v Antwerpách, na kterou jsem byla pozvána spolu s panem MVDr. Šrámkem. v době konání jsem byla hospitalizována a pan MVDr.Šrámek byl mimo území ČR. Byla u mne chovatelka z Německa na krytí, této konference se účastnila a na závěrečné diskuzi byla tázána irskou chovatelkou na Smudge, která má po něm jediný vrh než byl importován do ČR. Spolu s německým psem Gery von der Luneplate získal nejvíce titulů na výstavách ( z 52/ 51 vítězných). Rushfield Smudge je nejstarším žijícím psem IRWS (13 let) a zásluhou chovatelky z Německa se jeho potomci dostali do Švýcarska, Holandska, států bývalé Jugoslávie, Maďarska, Polska, Německa. Rushfield Smudge dělá vynikající jméno českému chovu. Moje poděkování patří panu MVDr. Čestmíru Šrámkovi, který byl iniciátorem chovu červeno-bílého irského setra v ČR, dovezl z Irska dvě chovné feny, výborného mladého psa od uznávaného chovatele pana Johna Kerra ze Skotska. a že je Rushfield Smudge známý pes v Evropě, je výsledek mého snažení na výstavách? Pak se říká, že výstavy jsou k ničemu?. Velký omyl! Tudy vede cesta, jak se stát známým chovatelem!

V chovu je využíván pouze chovný pes Justbe United Spots. Vzhledem k příbuznosti nelze další naše vynikající psy využívat!

**United Spots Justbe**, import Itálie, 8x výb.CAC, CACIB, 1x rez.CACIB, BOB-BIS (Graz, Ancona, Dornbirn, Regio Emilia, Milano, St.Galen), 1x vít.Itálie, Člp. IRWS 53/98, nar. 29.07.98, ?V? 66 cm, DKK 2/2 C, o. Medoun Count Regent, m. Shebhin Baire, chovný pes na výjimku, majitel Vojtěch Lněnička, Pošná 42, 395 01 Pacov, tel. 565 443 794, MT 603 867 178.

Do této doby r. 2005 máme 4 vrhy, počet štěňat je 22 (17 pejsků a 5 feneček).

**Z chovu byly vyřazeny feny:**

CH. Lougherne Heather (import),  
Lougherne Fair Lady (import)  
ICH. Ester z Lukovských Lánů (úhyn)

**pes:**

Escort z Lukovských Lánů

*Draga Vaňkátová - poradce*

## **Zájemci o štěňátka IRWS**

**Po vynikajících rodičích jsou momentálně na chovné stanici:**

**BOHEMIA THALSET,**  
majitel Vojtěch Lněnička,  
Pošná 42, 395 01 Pacov,  
tel. 565 443 794, MT 603 867 178 .

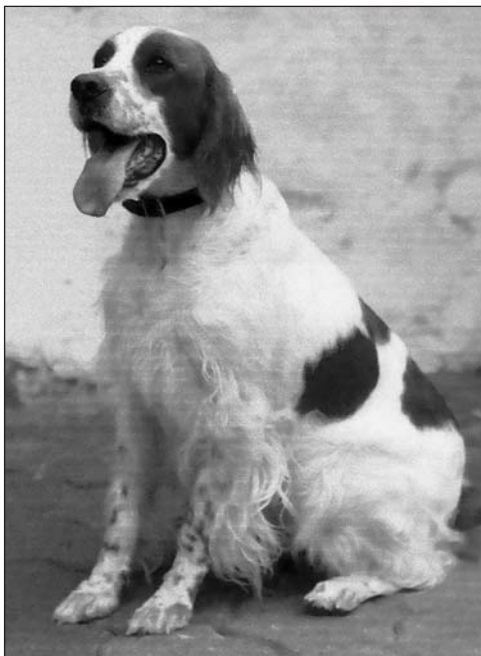



## VRHY 2004 , pracovala Jana Londinová

### Anglický setr

#### Davaroni, Skoupá Lucie, 22.1.2004

o: Rolf z Kunštátských lesů, m: Brita od Cihelny

Andariel Bay	p	5272	tc
Aglaiia Sun	p	5273	tc
Amarella Sweet	f	5274	tc
Arria Delay	f	5275	čb

#### DAMA Krkonoše, Kocúrová Květuše, 2.2.2004

o: Connemara's Maxwell, m: Epril Lady DAMA

Krkonoše			
Champion Maxwell	p	5276	tc
Charles Maxwell	p	5277	tc
Chanell Maxwell	p	5278	mb
Chantal Maxwell	p	5279	mb
Cheron Lady	f	5280	mb
Charlotte Lady	f	5281	tc
Cherie Lady	f	5282	mb

#### z Farásku, Vávra Miroslav, 7.2.2004

o: Anquilla Vis Tranquilla, m: Erika z Lodínských luhů

Largo	p	5283	tc
Lesan	p	5284	tc
Lord	p	5285	čb
Luk	p	5286	čb
Lili	f	5287	čb

#### Vis Tranquilla, Dvořáková Vladimíra, 21.2.2004

o: Blic od Patsorčiča, m: Argilla Vis Tranquilla

Carlo	p	5288	bo
Cid	p	5289	bo
Clary	p	5290	bo
Clay	p	5291	čb
Ceyreste	f	5292	čb

#### z Krzáku, Legát František, 5.3.2004

o: All American Set'r Ridge's, m: Tara z Krzáku

Dasty	p	5293	tc
-------	---	------	----

#### od Královské stolice,

##### Studenovská Zuzana ing., 27.5.2004

o: Elio dei Laderchi, m: Brenda z Nalžovic

Athos	p	5294	ob
Aramis	p	5295	ob
Alf	p	5296	ob
Artagnan	p	5297	tc

Ambra	f	5298	ob
Agila	f	5299	tc
Athena	f	5300	tc
Afrodita	f	5301	tc
Adina	f	5302	čb

#### Vis Tranquilla, Dvořáková Vladimíra, 15.6.2004

o: Anquilla Vis Tranquilla, m: Livia od Benčiča

Draq	p	5303	bo
Deana	f	5304	bo
Denise	f	5305	bo

#### ze Zápotockého, Macháček Jan, 11.6.2004

o: Argo od Lužnice, m: Wikki z Krzáku

Jack	p	5306	tc
Jas	p	5307	tc
Jimm	p	5308	tc
John	p	5309	tc
Jimmi	p	5310	tc
Jessica	f	5311	tc
Jolla	f	5312	tc

#### z Krzáku, Legát František, 2.8.2004

o: All American Set'r Ridge's, m: Tula z Krzáku

Hadji	p	5313	čb
Heda	f	5314	čb
Haidi	f	5315	bo
Heather	f	5316	bo

#### z Kokrd, Hejda Josef, 26.7.2004

o: Elio dei Laderchi, m: Ara z Kokrd

Dan	p	5317	tc
Dex	p	5318	tc
Dick	p	5319	tc
Drak	p	5320	ob
Daisy	f	5321	tc
Dasty	f	5322	tc
Dera	f	5323	ob
Dixy	f	5324	ob

#### z Mešínského hájemství,

##### Londinová Jana, 18.7.2004

o: Largo z Kunštátských lesů, m: Tika zo Zrínskej hory

Condor	p	5325	tc
Cognack	p	5326	bh
Casper	p	5327	čb
Coffie	f	5328	bh
Coletta	f	5329	ob
Corinna	f	5330	ob

**Platanka**, Zíbová Jaroslava, 27.8.2004

o: All American Setr Ridge's, m: Rita z Krzáku

Asta	f	5331	bo
Ambra	f	5332	bo
Alma	f	5333	bo
Aura	f	5334	tc
Alka	f	5335	bě
Aneta	f	5336	bě

**z Lipek**, Tučková Jarmila, 15.9.2004

o: Argo od Lužnice, m: Evita Lady DAMA Krkonoše

Apollo	p	5338	tc
Andy	f	5339	tc
Anita	f	5340	tc

**z Mešinské hájovny**, Drábek Jiří, 30.9.2004

o: Largo z Kunštátských lesů, m: Clarissa Farkažd

Frodo	p	5341	ob
Fiona	f	5342	mb

**Vis Tranquilla**, Dvořáková Vladimíra, 6.10.2004

o: Elio dei Laderchi, m: Arachné Vis Tranquilla

Eliot	p	5343	čb
Esso	p	5344	tc
Este	f	5345	tc
Elle	f	5346	čb
Enya	f	5347	čb
Ester	f	5348	tc
Etna	f	5349	bo
Evia	f	5350	bo

**z Lodínských luhů**,

Dobrozemský Miroslav, 15.11.2004

o: Elio dei Laderchi, m: Elis z Lodínských luhů

Merry	f	5351	tc
Monty	f	5352	tc
Molly	f	5353	ob
Mona	f	5354	tc
Megi	f	5355	tc

*Artagnan od Královské stolice***Gordonsetr****z Krátošických strání**, Strouhal Pavel, 20.2.2004

o: Agip Jinonický dvůr, m: Elza z Pohnanských vrchů

Caesar	p	5613
Cedrik	p	5614
Car	p	5615
Cyrus	p	5616
Cita	f	5617

**z Podmaršovic**, Turek Milan, 24.3.2004

o: Agip Jinonický dvůr, m: Megi z Podmaršovic

Pat	p	5618
Prim	p	5619
Pegi	f	5620
Perla	f	5621
Peti	f	5622
Polina	f	5623

**Minabet**, Minaříková Věra ing., 21.3.2004

o: Agip Jinonický dvůr, m: Betty Černá záře

Adar	p	5624
Arny	p	5625
Akim	p	5626
Andy	p	5627
Athos	p	5628
Avko	p	5629
Assan	p	5630
Agnes	f	5631
Anita	f	5632

**Czech Pamir**, Pacovský Miroslav, 1.3.2004

o: Agip Jinonický dvůr, m: Ronnie Pamir

Terry	p	5633
Tomy	p	5634
Tony	p	5635
Twain	p	5636
Tanny	f	5637
Týna	f	5638

**Bojandolí**, Korcián Jan, 29.3.2004

o: Joshua Black Devil's, m: Anita Sandberg

Igi	p	5639
Igo	p	5640
Ina	f	5641

**z Kobylských hor**, Vamberská Eva, 14.6.2004

o: Pet Sonave, m: Bára z Hrabčícího lesa

Cedro	p	5642
Cid	p	5643
Cir	p	5644
Cara	f	5645
Cisa	f	5646
Cita	f	5647

**z Želečky**, Procházka František, 28.6.2004

o: Grant Bojandolí, m: Elza z Želečky

Gaston	p	5648
Glen	p	5649
Goddy	p	5650
Grin	p	5651
Gina	f	5652
Gipsi	f	5653
Gladis	f	5654
Gucci	f	5655
Gwendy	f	5656

**Bojandolí**, Korcián Jan, 2.10.2004

o: Grant Bojandolí, m: Bessi Bojandolí

Koran	p	5658
Karin	f	5659

**z Pohanských vrchů**, Nečada Jaroslav, 2004

o: Dastin DAMA Krkonoše, m: Elizabeth z Pohanských vrchů

Gaston	p	5660	
Gim	p	5661	
Gaja	f	5662	úhyn
Gábi	f	5663	
Gita	f	5664	
Gina	f	5665	

**Irský setr****z Luhové seče**, Cahlík Arnošt, 7.1.2004

o: Ort z Dubské, m: Ilen z Luhové seče

Stever	p	14409
Sally	f	14410
Sandra	f	14411
Sára	f	14412
Saxana	f	14413
Sonáta	f	14414
Sonny	f	14415

**Vysoký Kamýk**, Císařovská Hana, 2.2.2004

o: Grosby z Lesinky, m: Atlanta Chryzokol Romance

Bohemian Forest	p	14416
Bohemian Dandy	p	14417
Bohemian Gent	p	14418
Bohemian Sir	p	14419
Bohemian Floret	f	14420
Bohemian Life	f	14421
Bohemian Regina	f	14422
Bohemian Fay	f	14423
Bohemian Princess	f	14424
Bohemian Pretty	f	14425

**Mahagon Dream**, Švecová Irena, 30.1.2004

o: Ussure od Velkého dubu, m: Bellinda Tojaker

Antis	p	14426
Alex	p	14427
Akim	p	14428
Arny	p	14429
Aideen	f	14430
Annie	f	14431
Azahar	f	14432
Aireen	f	14433
Arietta	f	14434
Akira	f	14435

**od Rakovnické brány**

Ransdorf Ludvík MVDr., 19.2.2004

o: Dorian Grey Jenny's Irsal, m: Flér od Rakovnické brány

Jura	p	14436
Jordan	p	14437
Jorik	p	14438
Joxan	p	14439
Jupi	p	14440
Jorina	f	14441
Jorika	f	14442

**Redweed**, Brauner Robert, 17.2.2004o: Satlas Man Overboard,  
m: Ballantines of Redweed

Corranroo	p	14443
Celtic Prince	p	14444
Clancey	p	14445
Concord	p	14446
Coca-Cola	f	14447
Country Melody	f	14448
Call Me Emma	f	14449
Ceyse	f	14450
Cigarette	f	14451
Coffe from Irish	f	14452
Ceyme	f	14453

**od Velkého dubu**, Rabiňáková Lenka, 22.4.2004o: Tarn od Velkého dubu,  
m: Regina od Velkého dubu

Zecke Zagar	p	14454
Zagyva	f	14455
Zeta Jaggueline	f	14456
Zidinie	f	14457

**Mahagony Rose**, Růžičková Marcela, 18.5.2004

o: Hak z Luhové seče, m: Kréta z Nětčic

Brix	p	14458
Bor	p	14459
Bejra	f	14460

Bára	f	14461
Brita	f	14462
Bora	f	14463
Bona	f	14464
Belinda	f	14465

Per	p	14498
Paul	p	14499
Peny	f	14500
Pera	f	14501
Pegi	f	14502
Pary	f	14503

**z Košumberka**, Zdena Thiede, 1.5.2004

o: Flynn z Dubanského kopce, m: Dita z Šonovských hor

Duke	p	14466
Dylan	p	14467
Dita	f	14468
Daphne	f	14469
Desiree	f	14470
Dawina	f	14471
Deria	f	14472

**ze Šumavských hor**, Šroub Roman, 20.5.2004

o: Ussure od Velkého dubu,

m: Dina ze Šumavského kraje

Andy	p	14473
Argo	p	14474
Aron	p	14475
Ambra	f	14476
Ara	f	14477
Alma	f	14478
Anny	f	14479

**Red Joker**, Houda Martin, 6.6.2004

o: Fabrizio Juglana, m: Andy Dianin šíp

Aaron	p	14480
Archie	p	14481
Artush	p	14482
Akim	p	14483
Aischa	f	14484
Angee	f	14485
Ambra	f	14486
Ashley	f	14487
Audry	f	14488

**ze Srbeckých luhů**, Herčík Petr, 20.5.2004

o: Irr z Lesinky, m: Agra von Kínhab

Lary	p	14489
Lery	p	14490
Lord	p	14491
Lux	p	14492
Lada	f	14493
Lexa	f	14494
Lona	f	14495

**od Klapavce**, Kinzel Karel, 20.6.2004

o: Tarn od Velkého dubu, m: Lassi od Klapavce

Palmestonn	p	14496
Peryn	p	14497

**z Hosteckých vrchů**, Drozd Jan, 25.6.2004

o: Grosby z Lesinky, m: Arka z Hosteckých vrchů

Dyx	p	14504
Dor	p	14505
Dan	p	14506
Dasty	p	14507
Dag	p	14508
Draga	f	14509
Dina	f	14510

**Redweed**, Brauner Robert, 1.7.2004

o: Orstone Country Gentleman of Westerhuy,

m: Oriflame Mahagon Moravia

Unicef	p	14511	
Upstar	p	14512	úhyn
U-Two	p	14513	
Unsocial	p	14514	úhyn
Uptodate	f	14515	úhyn
U-Lala	f	14516	

**od Pilávky Morava**, Müller Miloslav, 12.7.2004

o: Windsor od Velkého dubu, m: Irma z Hurbánky

Ben	p	14517
Brit	p	14518
Bert	p	14519

**od Velkého dubu**, Rabiňáková Lenka, .....

o: Tarn od Velkého dubu, m: Wanesa od Velkého dubu

Argon Antesy	p	14523
Athos Ariet	p	14524
Alesandra	f	14525

**z Jirouškova dvora**, Jiroušek Jiří, ....

o: Dag z Bolešinské hůrky, m: Iara od Rakovnické brány

Aris	p	14526
Amur	p	14527
Agir	p	14528
Argo	p	14529
Asta	f	14530
Ajka	f	14531
Ajda	f	14532

## **Irský setr červenobilý**

### **Bohemia Thalset**, Lněnička Vojtěch, 15.1.2004

o: Justbe United Spots, m: Vanesa Rysi Wykrot

Nero	p	116
Norik	p	117
Nik	p	118
Nina	f	119
Nora	f	120
Nelly	f	121

### **Bohemia Thalset**, Lněnička Vojtěch, 7.6.2004

o: Justbe United Spots, m: Izabel Bohemia Thalset

Omar	p	122
Olivie	f	123
Ozina	f	124
Orfea	f	125

### **z Kosovské jedliny**, Řiháček Pavel, 19.6.2004

o: Garon z Lukovských lánů, m: Haidy Bohemia Thalset

Ferion	p	126	úhyn
Flora	f	127	
Fila	f	128	úhyn
Farka	f	129	úhyn

### **Bohemia Thalset**, Lněnička Vojtěch, 24.7.2004

o: Justbe United Spots, m: Hany Bohemia Thalset

Perssy	p	130
Petrik	p	131
Pegas	p	132
Póll	p	133
Prety	f	134
Prima	f	135

### **Bojandolí**, Korcián Jan, 12.11.2004

o: Justbe United Spots, m: Iris Bohemia Thalset

Lord	p	136
Leo	p	137
Largo	p	138
Lerry	p	139
Lesan	p	140
Lea	f	141
Leňa	f	142
Luna	f	143

## **Pointer**

### **Blahud**, Bejček Miroslav, 1.1.2004

o: Max z Cechu, m: Gora z Dolnic

Cir	p	9789
Ceddy	p	9790
Ciky	p	9791
Cyron	p	9792

Cak	p	9793
Cedry	p	9794
Cedra	f	9795
Cessy	f	9796

### **z Kněžíku**, Holík Jiří, 5.1.2004

o: Holan z Tismenic, m: Beny z Kněžíku

Caesar	p	9797
Car	p	9798
Cit	p	9799
Cyr	p	9800
Ceva	f	9801
Cyndy	f	9802

### **z Knollový školy**, Knotek Miloš, 5.1.2004

o: Flak z Vranovského údolí, m: Ivory z Nového remízu

Edy	p	9803
Endy	p	9804
Erik	p	9805
Eron	p	9806
Ela	f	9807
Era	f	9808
Erna	f	9809

### **od Semiče Staňka**, Staněk Jaroslav MVDr.,

22.1.2004, o: Bak z Joskor, m: Kia z Niv – Bučovic

Fak	p	9810
Fok	p	9811
Faky	f	9812
Fany	f	9813
Faši	f	9814
Fazi	f	9815

### **Pozořice**, Kříž Martin, 7.2.2004

o: Brit Black Roze, m: Kera z Niv – Bučovic

Alf	p	9816
Aron	p	9817
Alma	f	9818
Ata	f	9819
Astra	f	9820
Ajka	f	9821

### **Soběšický Kobylín**, Gottvald Jindřich ing.,

23.2.2004, o: Elan Soběšický Kobylín, m: Gita Soběšický Kobylín

Hunter	p	9822
Haso	p	9823
Hary	p	9824
Hard	p	9825
Hita	f	9826
Hexa	f	9827

**z Mešinské hájovny**, Drábek Jiří, 29.2.2004

o: Holan z Tismenic, m: Aris z Mešinské hájovny

Jazz	p	9828	č
Jeff	p	9829	čb
Jenn	p	9830	bo
Jell	p	9831	bo
Justia	f	9832	ž
Jenissa	f	9833	ž
Jemima	f	9834	bo
Jasmina	f	9835	bo
Jorika	f	9836	bo

**z Kokrd**, Hejda Josef, 14.4.2004

o: Max z Cechu, m: Gena Soběšický Kobylín

Cak	p	9839	č
Cif	p	9840	č
Cir	p	9841	č
Cara	f	9842	č
Cipa	f	9843	č
Cindy	f	9844	čb
Clea	f	9845	čb

**z Dubských lesů**, Orság Lukáš, 18.5.2004

o: Atila, m: Ozi Bohemia Šibeník

Bred	p	9846	žb
Brasco	p	9847	čb
Bodie	f	9848	čb
Bola	f	9849	čb
Bora	f	9850	žb

**z Hodonského jezu**, Prčák Josef, 27.4.2004

o: Nord z Cechu, m: Amanda z Hodonského jezu

Bert	p	9851	bč
Barry	p	9852	bž
Back	p	9853	bh
Breny	p	9854	bh
Betty	f	9855	bč
Bessy	f	9856	bž
Berra	f	9857	bž

**Blahud**, Bejček Miroslav, 26.5.2004

o: Dak z Dolnic, m: Karin z Tismenic

Dandye	p	9858	čb
Dick	p	9859	čb
Dixi	f	9860	čb
Daisy	f	9861	čb
Dessy	f	9862	čb
Dafné	f	9863	žb
Debye	f	9864	žb

**z Třebčického pahorku**,

Richtrová Svatava, 3.6.2004

o: Holan z Tismenic, m: Cornelia z Podůlší

Bolero	p	9865	čb
Black	p	9866	č
Bred	p	9867	č
Bronco	p	9868	č
Berry	p	9869	ž
Bols	p	9870	ž
Bekky	f	9871	č
Brenda	f	9872	č
Betty	f	9873	ž
Bona	f	9874	ž

**z Farásku**, Vávra Miroslav, 13.6.2004

o: Gogo z Pufiho parku, m: Vendy Bohemia Frony

Markus	p	9875	žb
Monet	p	9876	čb
Merry	f	9877	žb
Mona	f	9878	bo

**z Krzáku**, Legát František, 9.7.2004

o: Max z Cechu, m: Ciggi z Mešinské hájovny

Flik	p	9882	čb
Fanda	p	9883	čb
Flora	f	9884	čb
Fany	f	9885	čb
Floer	f	9886	čb
Fatima	f	9887	čb

**z Machoviny**, Vosyka Ladislav, 9.7.2004

o: Max z Cechu, m: Bela z Joskor

Aron	p	9888	čb
Andy	p	9889	čb
Aida	f	9890	čb
Ariett	f	9891	čb
Annet	f	9892	čb
Anky	f	9893	čb
Arleta	f	9894	čb

**od Tří kaštanů**, Musil Milan, 25.7.2004

o: Archie z Mešinské hájovny, m: Hela od Tří kaštanů

Joy	p	9895	žb
Joki	p	9896	čb
Jim	p	9897	čb
Jena	f	9898	žb
Jolla	f	9899	čb
Jesika	f	9900	čb
Jessy	f	9901	čb

**z Mešinské hájovny**, Drábek Jiří, 8.7.2004

o: Flik z Mešinské hájovny, m: Brita Jedová chýše

Kelt	p	9902	ž
Kern	p	9903	ž
Karib	p	9904	ž
Kord	p	9905	bo
Kamikadze	f	9906	bo
Korra	f	9907	bo
Kyrra	f	9908	bo
Karra	f	9909	bo
Kirby	f	9910	ž
Kerry	f	9911	ž

**z Kosovské dubiny**, Řiháčková Zdena, 31.7.2004

o: Eron z Dolnic, m: Bysy Resuah

Art	p	9912	žb
Ar	p	9913	čb
Alex	p	9914	tc
Asta	f	9915	žb
Aura	f	9916	žb
Arga	f	9917	čb
Arka	f	9918	čb
Alfa	f	9919	čb
Axa	f	9920	čb
Anita	f	9921	čb

**z Mešinské hájovny**, Drábek Jiří, 1.11.2004

o: Mäx v.d.Ebershöhe, m: Citra z Mešinské hájovny

Lot	p	9924	h
Largo	p	9925	ž
Lynn	p	9926	bh
Larga	f	9927	h
Lara	f	9928	h
Laura	f	9929	h
Laila	f	9930	ž
Luna	f	9931	ž
Lima	f	9932	bo

**z Chřibských lesů**, Vaněk Josef MVDr.ing., 4.11.2004

o: Brick, m: Linda z Niv – Bučovic

Cert	p	9933	č
Cedra	f	9934	bč
Cita	f	9935	bč
Czara	f	9936	bh
Ciba	f	9937	bž
Cora	f	9938	bž
Cyra	f	9939	bž

**Nová Hajnice**, Novotný Vlastimil MUDr., 25.11.2004

o: Benn vom Falknerhaus, m: Karla von der

Postschwaig			
Bak	p	9940	čb
Bret	p	9941	žb
Brit	p	9942	žb
Brok	p	9943	čb
Buk	p	9944	žb
Bery	f	9945	žb

**z Kunštátských lesů**,

Zahradníček František, 1.12.2004

o: Flik z Mešinské hájovny, m: Lada z Niv – Bučovic

Bady	p	9946	bh
Ben	p	9947	č
Brit	p	9948	ž
Betty	f	9949	ž
Borka	f	9950	bž
			úhyn
Brita	f	9951	bž

**ze Slučí pěšiny**,

Třeštíková Lenka Pha..., 26.12.2004

o: Holan z Tismenic, m: Ornel z Tismenic

Aram	p	9952	žb
Amos	p	9953	bž
Avaris	f	9954	čb
Asja	f	9955	č
Agnes	f	9956	žb

**Soharo**, Sokol Ferdinand, 31.12.2004

o: Max z Cechu, m: Ava Soharo

Brit	p	9957	čb
Ben	p	9958	čb
Brita	f	9959	čb
Bona	f	9960	čb
Bety	f	9961	čb
Besy	f	9962	čb
Brenda	f	9963	čb



# Výsledky jarních svodů

zpracovala Jana Londínová

## Anglický setr

### Otec : Elio dei Laderchi

**Matka : Brenda z Nalžovic, vrh 27.5.2004**

Athos od Královské stolice	67	+ P1 n
Artagnan	65	
Alf	62	+ P1, předkus

Aramis	62	
Ambra	61	+ P1 n
Agila	55	
Adina	58	+ P1 n
Afrodita	61	+ P1 n
Athena	59	

**Matka : Arachné Vis Tranquilla, vrh 6.10.2004**

Evia Vis Tranquilla	52	slabá kostra
Ester	55	

**Matka : Ara z Kokrd, vrh 26.7.2004**

Dick z Kokrd	62	
Drak	64	
Dan	63	
Daisy	56	
		slabá kostra, + 2 x P1 n
Dixi	59	
Dasty	56	
		slabá kostra
Dara	60	

### Otec : Connemara's Maxwell

**Matka : Epril Lady DAMA Krkonoše,  
vrh 2.2.2004**

Charles Maxwell DAMA Krkonoše	66	nepřesvědčivý
Cherie Lady	63	
Charlotte Lady	61	+ P1 n

### Otec : Largo z Kunštátských lesů

**Matka : Tina zo Zrinskej hory, vrh 7.12.2003**

Eilleen z Mešínské hájovny	58	
		nos s nedostatkem pigmentu

### Otec : Rall z Kunštátských lesů

**Matka : Tina zo Zrinskej hory, vrh 27.10.2000**

Pač z Mešínské hájovny	63	
------------------------	----	--

### Otec : Rolf z Kunštátských lesů

**Matka : Brita od Cihelny, vrh 22.1.2004**

Andariel Bay Davaroni	65	
-----------------------	----	--

+ P1 n

### Otec : All American Set'r Ridge's

**Matka : Tara z Krzáku, vrh 5.3.2004**

Dasty z Krzáku	64	
----------------	----	--

**Matka : Rita z Krzáku, vrh 27.8.2004**

Aneta Platanka	62	
----------------	----	--

### Otec : Blic od Pastorčiča

**Matka : Argilla Vis Tranquilla, vrh 21.2.2004**

Carlo Vis Tranquilla	61	- P4
----------------------	----	------

### Otec : Argo od Lužnice

**Matka : Wikki z Krzáku, vrh 11.6.2004**

John ze Zápotockého	62	
Jas	62	
Jessica	56	
Jolla	53	- 2 x P3 n

### Otec : Chan z Podřipských polí

**Matka : Fairray Triumph, vrh 2.6.2003**

Cognack Shahrastani	62	
---------------------	----	--

## Gordonsetr

### Otec : Agip Jinonický dvůr

**Matka : Betty Černá záře, vrh 21.3.2004**

Akim Minabet	70	
Adar	65	
Anita	66	

**Matka : Ronnie Pamir, vrh 1.3.2004**

Terry Czech Pamir	69	
Twain	63	
Tomy	65	
Tony	64	
Tanny	63	
Týna	63	

**Matka : Elza z Pohnanských vrchů, vrh 20.2.2004**

Cedrik z Krátošických stráňí	67	
Caesar	68	
Cyrus	69	předkus
Car	70	
Cita	60	předkus



**Matka : Deisy DAMA Krkonoše,  
vrh 22.11.2003**

Argo od Semenačky 67  
Aida 63  
slabá kostra

Anny 59  
plachá povaha

**Matka : Megi z Podmaršovic, vrh 24.3.2004**

Pegí z Podmaršovic 64  
Peti 64  
Polina 61  
+ P1, plachá povaha

**Otec : Jack Settershill**

**Matka : Ulrikke Áens, vrh 1.5.2004**  
China 56  
slabá kostra

**Otec : Faro z Prostějovska**

**Matka : Anita Sandberg, vrh 13.4.2003**  
Cham Bojandolí 69

**Otec : Pet Sonave**

**Matka : Bára z Hraběcího lesa, vrh 10.5.2003**  
Bart z Kobylických hor 67

**Matka : Bára z Hraběcího lesa, vrh 14.6.2004**

Cir z Kobylických hor 63  
Cid 67  
Cita 62 - P2 d  
Cisa 62 - 2 x P2 d

**Otec : Grant Bojandolí**

**Matka : Elza z Želečky, vrh 28.6.2004**  
Gaston z Želečky 62  
Goddy 67  
Grin 66 - P3  
Glen 68  
Gucci 64  
Gwendy 65

**Matka : Bessi Bojandolí, vrh 2.10.2004**

Koran Bojandolí 64  
Karin 61

**Otec : Cento Bojandolí**

**Matka : Elza z Želečky, vrh 11.5.2003**  
Frea z Želečky 60

**Otec : Dastin DAMA Krkonoše**

**Matka : Elizabeth z Pohnanských vrchů,  
vrh 30.10.2004**  
Gita z Pohnanských vrchů 58  
+ P1 n

**Otec : Black Devil's Joshua**

**Matka : Anita Sandberg, vrh 29.3.2004**  
Ina Bojandolí 64

**Otec : Sam z Kunštátských lesů**

**Matka : Ajka z Nedvězí, vrh 21.6.2003**  
Arra z Vyšehněvic 61

**Irský setr**

**Otec : Flynn z Dubanského kopce**

**Matka : Dita z Šonovských hor, vrh 1.5.2004**  
Desiree z Košumberka 61

**Otec : Ort z Dubské**

**Matka : Ilen z Luhové seče, vrh 7.1.2004**  
Sonny z Luhové seče 63  
Sandra 64 + 2 x P2 n  
Sonáta 63  
Saly 61

**Otec : Tarn od Velkého dubu**

**Matka : Regina od Velkého dubu, vrh 22.4.2004**  
Zecke Zagar od Velkého dubu 63  
Zidinie 58  
Zagyva 60  
nepravidelný skus  
Zeta Jaggueline 60

**Matka : Wanesa od Velkého dubu,  
vrh 14.10.2004**

Argon Antesi od Velkého dubu 64  
plachá povaha

**Matka : Lassi od Klapavce, vrh 20.6.2004**

Peryn od Klapavce 69  
nepravidelný skus  
Palmostom 69  
Pera 62  
Pary 61  
Peny 60  
chrup dosud nevyvinutý

**Otec : Windsor od Velkého dubu**

**Matka : Irma z Hurbánky, vrh 12.7.2004**  
Brit od Pilávky Morava 66  
Bert 66 + P1 n

**Matka : Irma z Hurbánky, vrh 2.5.2003**  
Arka od Pilávky Morava 65

**Otec : Hak z Luhové seče**

**Matka : Kréta z Nětčic, vrh 18.5.2004**  
Bejra Mahagony Rose 61

**Otec : Grosby z Lesinky**

**Matka : Arka z Hosteckých vrchů, vrh 25.6.2004**  
Dag z Hosteckých vrchů 66

+ P1, kleštový skus  
Dyx 69  
Dor 68  
Draga 60  
Dina 62

**Matka : Atlanta Chryzokol Romance, vrh 2.2.2004**  
Bohemia Forest Vysoký Kamýk 64

**Otec : Ussure od Velkého dubu**

**Matka : Gina ze Šumavského kraje, vrh 20.5.2004**  
Andy ze Šumavských hor 63  
+ 2 x P1

Aron 61  
Anny 58  
Alma 59  
Ara 62

**Matka : Bellinda Tojagr, vrh 30.1.2004**  
Alex Mahagon Dream 67  
Azahar 62  
Aireen 64  
Annie 65

**Otec : Dag z Bolešinské hůrky**

**Matka : Tori of Redestate, vrh 25.12.2004**  
Gary z Bolešinské hůrky 67  
Gara 64  
Gracy 60  
Gita 60

**Matka : Miriam Irsal, vrh 23.7.2001**  
Anka ze Žďárského kopce 63

**Otec : Satlas Man Overboard**

**Matka : Garden Star's Belgian Dessert, vrh 4.6.2004**  
Mattias Meškov Dvor 67 kryptorchid

**Otec : Ikar od Alp**

**Matka : Ponta z Dubské, vrh 17.6.2001**  
Kora Bludov 59  
nepravidelný skus

**Otec : US Dollar Vicary's**

**Matka : Wakacyjna Miloś z Arislandu, vrh 30.3.2004**  
Navan American Express z Arislandu 69

**Otec : Irr z Lesinky**

**Matka : Agra von Kínhab, vrh 20.5.2004**  
Lary ze Srbeckých luhů 65  
Lery 68  
Lord 67  
Lux 65  
Lada 60  
kleštový skus  
Lexa 62  
Lona 61

**Otec : Dorian Grey Jenny's Irsal**

**Matka : Flér od Rakovnické brány, vrh 19.2.2004**  
Jordan od Rakovnické brány 62  
chrup neposouzen  
Jura 71  
kleštový skus  
Jorik 67  
Jorika 60 + 2 x P1 n  
Jorina 65

**Otec : Valmont Jenny's Irsal**

**Matka : Grace Juglana, vrh 11.4.2002**  
Hessy Juglana 62  
nedostatek pigmentu na čenichu

**Otec : Titus Irlay**

**Matka : Ina ze Srbeckých luhů, vrh 11.1.2003**  
Frony Varpole 64

**Otec : Fabrizio Juglana**

**Matka : Andy Dianin šíp, vrh 6.6.2004**  
Aaron Red Joker 66  
Akim 65  
Ambra 63  
Angee 61  
Aischa 62

## **Irský setr červenobilý**

### **Otec : United Spots Justbe**

**Matka : Vanesa Rysi Wykrot, vrh 15.1.2004**

Nelly Bohemia Thalset 59  
- P2 d

**Matka : Gita z Lukovských lánů, vrh 30.11.2003**

Dick ze Skřipů 65  
Dolly 59

**Matka : Iris Bohemia Thalset, vrh 12.11.2004**

Leo Bojandolí 60  
Lord 61  
Largo 58  
Lerry 57  
nepravidelný skus  
Lesan 59  
Lea 54  
Leňa 53  
Luna 53

**Matka : Charlotte z Lukovských lánů,  
vrh 23.10.2003**

Mona z Lukovských lánů 58  
předkus

## **Pointer**

### **Otec : Dak z Dolnic**

**Matka : Karin z Tisemic, vrh 26.5.2004**

Debye Blahud 64  
Dick 65  
Dandy 62  
Dessy 58  
Dixi 60

**Matka : Nela z Cechu, vrh 8.11.2003**

Yoko Ono Virgo 57,5  
předkus

### **Otec : Flak z Vranovského údolí**

**Matka : Ivory z Nového remízu, vrh 5.1.2004**

Edy z Knollový školy 66  
Erna 60 + P1 n

**Matka : Aris z Mešinské hájovny, vrh 22.2.2003**

Horál z Mešinské hájovny 62

### **Otec : Brick**

**Matka : Linda z Niv – Bučovic, vrh 4.11.2004**

Cert z Chřibských lesů 61  
Cedra 56

**Matka : Dora z Katoviny, vrh 6.9.2002**

Aram z Chřibských lesů 64

### **Otec : Elan Soběšický Kobylín**

**Matka : Gita Soběšický Kobylín, vrh 23.2.2004**

Hard Soběšický Kobylín 65  
Haso 63  
slabá kostra  
Hunter 64 - P1 d  
Hita 61

### **Otec : Archie z Mešinské hájovny**

**Matka : Hela od Tří kaštanů, vrh 25.7.2004**

Joy od Tří kaštanů 64  
Joki 65  
Jessi 61  
Jesika 65  
předkus, entropium  
Jolla 58

**Matka : Alma z Joskor, vrh 24.6.2003**

Ali z Majlontu 64

### **Otec : Brit Black Roze**

**Matka : Kera z Niv – Bučovic, vrh 7.2.2004**

Alf z Pozořic 67  
Astra 55,5  
Ajka 60  
Ata 60  
nepravidelný skus

### **Otec : Holan z Tisemic**

**Matka : Beny z Kněžíku, vrh 5.1.2004**

Caesar z Kněžíku 63  
Cyr 66  
Car 65  
Cyndy 61

**Matka : Aris z Mešinské hájovny, vrh 29.2.2004**

Jenn z Mešinské hájovny 65  
Jazz 66  
Justia 62  
Jenissa 61  
Jemima 63

### **Otec : Max z Cechu**

**Matka : Gora z Dolnic, vrh 1.1.2004**

Cedry Blahud 62 + P1  
Ciky 65  
Cak 61  
Ceddy 63  
Cedra 63

**Matka : Fany z Dolnic, vrh 18.11.2003**

Cezar z Krzáku 64  
 Cita 59 - 2 x P2, - P1

**Matka : Bela z Joskor, vrh 9.7.2004**

Aron z Machoviny 60  
 Anky 58  
 Ariett 59

**Matka : Gena Soběšický Kobylník, vrh 14.4.2004**

Clea z Kokrd 60  
 Čipa 64  
 Cindy 61  
 - P1 d, slabá kostra

**Otec : Flik z Mešinské hájovny****Matka : Brita Jedová chýše, vrh 8.7.2004**

Kern z Mešinské hájovny 62  
 - 2 x M2 d, - 2 x M3 d

Karib 66  
 počet zubů nelze posoudit

Kord 66  
 Kelt 65  
 Kerry 62  
 Korra 62  
 Kamikadze 62  
 Kyrra 59  
 Kirby 60

**Otec : Rox du Haut de la Detresse****Matka : Oasis du Haut de la Detresse, vrh 2.6.2004**

Victorie du Haut de la Detresse 55

**Otec : Nord z Cechu****Matka : Amanda z Hodonského jezu, vrh 27.4.2004**

Back z Hodonského jezu 64  
 Barry 64  
 Bessy 59

**Otec : Atila****Matka : Ozi Bohemia Šibeník, vrh 18.5.2004**

Bred z Dubských lesů 63 + P1

**Otec : Bak z Joskor****Matka : Kia z Niv – Bučovic, vrh 22.1.2004**

Fok od Semiče Staňka 63  
 - 2 x P2 d, klešťový skus

Faši 59  
 Faky 60

**Otec : Grisu von der Postschwaige****Matka : Evita z Pufiho parku, vrh 6.6.2002**

Iára z Pufiho parku 59

**Otec : Fero ze Srnína****Matka : Aida Jedová chýše, vrh 3.4.2003**

Dita ze Skorotínské hájovny nezměřeno

# Klubová výstava 2005

**Výsledky****Hlavní sponzor  
výstavy**

**Klubová výstava  
Českého pointer  
a setter klubu,  
12. června 2005**

**Anglický setr**

posuzovala *Simona Svatoňová*

**Psi**

*tř. mladých*

**Artagan od Královské stolice**

VD  
maj: Kohout Luděk Ing. \*27.5.2004  
**Drağ Vis Tranquilla** nedostavil se  
maj: Dvořáková Vladimíra  
\*15.6.2004

*mezitřída*

**Luk z Farásku** V2, res.CAC  
maj: Vávra Miroslav \*7.2.2004  
**Valdy z Pruhonické obory** V1, CAC  
maj: Dvořáček P. Masojádková R.  
\*1.9.2003

*tř. otevřená*

**Aaron Vis Tranquilla** V1, CAC  
maj: Dvořáková Vladimíra  
\*29.1.2001  
**Bacardi z Mešinského hájemství** V  
maj: Kulík Vladimír PhDr.  
\*14.12.2002  
**Csárdás zo Zrinskej hory** V2,  
res.CAC  
maj: Drábek Jiří \*20.6.2002

*tř. vítězi*

**Benjamin Leslie Leven** V1, CAC,  
Klubový vítěz, BOB  
maj: Novák Tomáš \*23.12.2002  
**Runo-Ratsu Tuliketun**  
nedostavil se  
maj: Šejvlová Daniela \*26.3.2001

*tř. veteránů*

**Argo Ovisek** V  
maj: Maxa Jiří \*6.10.1996  
**Elio dei Laderchi** V  
maj: Kropáčková Ivana \*3.4.1997

**Herrick z Podřípských polí** V1,  
Nejlepší veterán, Nejlepší veterán  
výstavy  
maj: Kunfalvi Hana \*5.12.1996  
**Rall z Kunštátských lesů** V  
maj: Drábek Jiří \*5.3.1996

**Feny**

*tř. dorostu*

**Fiona z Mešinské hájovny** nadějná  
maj: Drábek Jiří \*30.9.2004  
**Megi z Lodínských luhů**  
velmi nadějná  
maj: Legát František \*15.11.2004

*tř. mladých*

**Adina od Královské stolice** VD  
maj: Madej Jiří Ing. \*27.5.2004  
**Afrodita od Královské stolice** V  
maj: Studenovská Zuzana Ing.  
\*27.5.2004  
**Agila od Královské stolice** Dobrá  
maj: Studenovská Zuzana  
\*27.5.2004

**Ambra od Královské stolice** VD  
maj: Madej Jiří Ing. \*27.5.2004  
**Athena od Královské stolice** V  
maj: Bačovská Edda \*27.5.2004  
**Deana Vis Tranquilla**  
nedostavila se  
maj: Dvořáková Vladka \*15.6.2004  
**Haidi z Krzáku** VD  
maj: Legát František \*2.8.2004

*mezitřída*

**Achaia Seva** V1, CAC  
maj: Straková Eva \*15.6.2003  
**Charlotte Lady DAMA Krkonoše**  
V2, res. CAC  
maj: Pospíchal Jiří Ing. \*2.2.2004  
**Vera z Pruhonické obory** VD  
maj: Dvořáček P., Masojádková R.  
\*1.9.2003

*tř. otevřená*

**Arachné Vis Tranquilla** V2,  
res.CAC  
maj: Dvořáková Vladimíra  
\*29.1.2001

**Cascada z Mešinské hájovny** V  
maj: Drábek Jiří \*30.6.2002  
**Cora Shahrastani** V1, CAC  
maj: Prokúpková Marie Ing.  
\*2.6.2003

*tř. pracovní*

**Baghira z Mešinské hájovny** V  
maj: Dvořáček Pavel \*10.12.2001  
**Bowie Leslie Leven** V1, CAC  
maj: Novák Tomáš \*23.12.2002  
**Hakira Lawerack** V2, res.CAC  
maj: Prokúpková Marie Ing.  
\*22.9.2002  
**Tara z Krzáku** V  
maj: Johaníková Jana \*16.5.2000

*tř. vítězů*

**Buggy Shahrastani**  
V1, CAC, Klubový vítěz  
maj: Fousek Marcel \*1.6.2001  
**Flora z Lodínských luhů** V  
maj: Novák Tomáš \*13.6.1999  
**Hava ze Srnína** V  
maj: Johaníková Jana \*19.5.1999  
**Cheeky z Lodínských luh**  
V2, res.CAC  
maj: Straková Eva \*9.11.2001

**Gordonsetr**

posuzoval Ing. František Šonka

**Psi**

*třída mladých*

**Terry Czech Pamir** VD  
maj: Vojáčková Monika \*1.3.2004

*mezitřída*

**Carry z Čejských lesíku** V1  
maj: Stehno Radek Ing. \*30.7.2003  
**Tar z Aklie** V2  
maj: Dokoupilová Kamila  
\*28.7.2003

*tř. otevřená*

**Ares Bohemia Setter** V2  
maj: Kárová Alexandra \*15.3.2002

**California Dreaming Kelvex** V1,  
CAC, Klubový vítěz  
maj: Bonkowska Aldone  
**Moris z Podmaršovic** VD  
maj: Rathouská Alena \*2.2.2001

*tř. pracovní*

**Aran Moravia Setter** V1  
maj: Růžička Miroslav MUDr.  
\*2.5.1998

**Bogey Jinonický dvůr** V2  
maj: Anderlová Jana Mgr.  
\*15.6.9.2002

*tř. vítězů*

**Adir Bohemia Setter** V1, CAC  
maj: Růžička Miroslav MUDr.  
\*15.3.2002

**Feny**

*tř. mladých*

**Tanny Czech Pamir** VD  
maj: Bílková Alice \*1.3.2004

*tř. otevřená*

**Britany Bohemia Setter** VD  
maj: Růžičková Ivana Ing.  
\*15.4.2003

**Cyanne Sonave** VD  
maj: Nosková Eva \*12.7.8.2002

*tř. pracovní*

**Baccy Jinonický dvůr**  
nedostavila se  
maj: Sedláček Roman \*6.9.2002

**Birdie Jinonický dvůr** V2  
maj: Anderlová Jana Mgr. \*6.9.2002

**Frony z Pohnanských vrchů** V1,  
CAC  
maj: Stošek František \*30.10.2002

**Ria Pamir** V3  
maj: Bílková Alice \*1.5.1998

*tř. vítězů*

**Aška Pexoso** V2  
maj: Peksová Šárka Ing. \*21.8.2001  
**Jara z Podmaršovic**

V1, CAC, Klubový vítěz, BOB  
maj: Poláková Alena \*7.7.1999

*tř. veteránů*

**Bára z Vodní tvrže** V2  
maj: Studenovská Zuzana \*15.11.1996

**Zita z Podmaršovic** V1,  
Nejlepší veterán  
maj: Peksová Šárka Ing. \*5.5.1995

**Červenobilý setr**

*posuzoval Josef Němec*

**Psi**

*tř. vítězů*

**Hard z Lukovských lánů**  
V1, CAC, Klubový vítěz  
maj: Vaňkátová Draga \*15.6.1998

**Heron ze Šumavského kraje** V2  
maj: Šimáček Petr \*13.5.2003

*tř. veteránů*

**Smudge Rushfield** V1,  
Nejlepší veterán  
maj: Vaňkátová Draga \*1.9.1992

**Feny**

*tř. vítězů*

**Ata Daxena** V1, Klubový vítěz, BOB  
maj: Vaňkátová Draga \*30.11.1999

**Irský setr**

*posuzoval Josef Němec*

**Psi**

*tř. mladých*

**Aaron Red Joker** V  
maj: Beránek Martin \*6.6.2004

**Akim Red Joker** V4  
maj: Čechová Věra \*6.6.2004

**Andy ze Šumavských hor** V3  
maj: Kameník Libor \*20.5.2004

**Duke z Košumberka** V2  
maj: Thiede Zdena \*1.5.2004

**Lary ze Srbeckých luhů** VD  
maj: Vecek Milan \*20.5.2004

**Navan American Express**  
z Arislandu V1, CAJC,

Nejlepší mladý pes výstavy  
maj: Čápová Markéta \*30.3.2004

*mezitřída*

**Alex Mahagon Dream** V2  
maj: Stará Eva \*30.1.2004

**Jorik od Rakovnické brány** V1,  
CAC

maj: Ransdorf Ludvík MVDr.  
\*19.2.2004

**Kvido z Lesinky** V3  
maj: Rataj Stanislav Ing. \*21.11.2003

*tř. otevřená*

**American Boy z Arislandu** V1, CAC  
maj: Godlewska Marta,

Konkiel Jadwiga \*20.2.2002  
**Kollin z Lesinky** V3

maj: Petr Zdeněk \*21.11.2003  
**Xaro Acro od Velkého dubu** V2

maj: Vaňous Igor \*11.4.2001

*tř. pracovní*

**Flynn z Dubanského kopce** V2,  
res. CAC

maj: Thiede a Proll \*13.2.1997  
**Gaston z Dubanského kopce** V4

maj: Hartl Martin \*18.3.1999  
**Jury z Humenky** VD

maj: Zimmel František \*13.7.2002  
**Larry z Brdlen** V

maj: Zeman Josef \*17.7.2001  
**Shandwick Topaz** V1, CAC

maj: Konkiel Jadwiga \*27.5.1999  
**Xanthos od Velkého dubu** V3

maj: Příhonský Karel \*11.4.2001

*tř. vítězů*

**Multi CH. American Dollar**  
z Arislandu V1, CAC,

Klubový vítěz, BOB, BIS  
maj: Konkiel Jadwiga \*20.2.2002

*tř. veteránů*

**Kenneth of Redweed** V1,  
Nejlepší veterán

maj: Příhonský Karel \*10.1.1997

**Feny**

*posuzoval Zbyněk Píbl*

*tř. dorostu*

**Vanilla Girl z Saturnii**  
nedostavila se

maj: Kadlecová Dita \*14.9.2004

*tř. mladých*

**Aireen Mahagon Dream** V  
maj: Pröschelová Eva \*30.1.2004

**Aischa Red Joker** V  
maj: Houda Martin \*6.6.2004

**Amra Red Joker** VD  
maj: Rauová Linda Mgr. \*6.6.2004

**Ara z Šumavských hor** VD  
maj: Šimáček Petr \*20.5.2004  
**Azahar Mahagon Dream** VD  
maj: Benc Jiří MUDr. \*30.1.2004  
**Desiree z Košumberka** V  
maj: Harl Martin \*1.5.2004  
**Jorina od Rakovnické brány** V  
maj: Dlask Libor \*19.2.2004  
**Lona z Srbeckých luhů** V  
maj: Rataj Stanislav Ing.\*20.5.2004  
**This Magic Moment z Arislandu** V2  
maj: Konkiel Jadwiga  
a Godlewska Marta \*24.1.2004  
**Zeta Jagueline od Velkého dubu** V1, CAJC  
maj: Rabiňáková Lenka \*22.4.2004

*mezitřída*

**Annie Mahagon Dream** VD2  
maj: Havlová Lucie \*30.1.2004  
**This Old Black Magic z Arislandu** V1, CAC  
maj: Berdecka a Konkiel J.  
\*24.1.2004

*tř. otevřená*

**Amanda Vysoký Kamýk** VD  
maj: Turečková Magdaléna  
\*5.4.2001  
**Aretha z Košumberka** V  
maj: Thiede Zdena \*9.6.2001  
**Gabina Bohemis Victoria**  
nedostavila se  
maj: Prokešová Katerina\*12.8.2002  
**Kora Bludov** VD  
maj: Satorie Jaroslav \*17.6.2001  
**Red Lady z Arislandu** V1, CAC  
maj: Bockanysz Roman \*17.7.2002  
**Wendy Jenny's Irsal** VD  
maj: Šedivý Daniel \*31.12.2002

*tř. pracovní*

**Blekitne Bolero z Arislandu**  
V1, CAC  
maj: Chodej Premysiew \*5.5.2003  
**Klér od Zbraně** VD3  
maj: Černý Jaroslav \*21.4.2001  
**Ontaria Králův hrádek** V2  
maj: Bezpałek Jiří \*13.12.2002

*tř. vítězů*

**Jenny z Humenky** V2  
maj: Johanfková Jana \*13.7.2002

**Wakacyjna Milosc z Arislandu**  
V1, CAC, Klubový vítěz  
maj: Wymyslowska Anna \*9.6.2000

*tř. veteránů*

**Constance Bohem-IS** V1,  
Nejlepší veterán  
maj: Weberová Michaela \*11.2.1993

**Pointer**

*posuzovala Irena Rafalská*

**Psi**

*tř. mladých*

**Barry z Hodonského jezu** V1,  
CAJC  
maj: Nováček Antonín \*27.4.2004

*tř. otevřená*

**Cvik Luční květ** V1, CAC  
maj: Musil Jan \*9.4.2003

*tř. pracovní*

**Avar z Chříbských lesů** V3  
maj: Zvonař Petr \*14.6.9.2002  
**Bonny Blahud** VD4  
maj: Škaryd Ladislav \*13.1.2003  
**Clay z Mešinské hájovny** V2,  
res.CAC  
maj: Thiede Zdena \*15.5.2000  
**Flik z Mešinské hájovny** V1, CAC  
maj: Drábek Jiří \*17.1.2002

*tř. vítězů*

**Ford z Mešinské hájovny** V1, CAC,  
Klubový vítěz, BOB  
maj: Drábek Jiří \*17.1.2002

**Feny**

*tř. dorostu*

**Lara z Mešinské hájovny**  
velmi nadějná  
maj: Drábek Jiří \*1.11.2004

*tř. mladých*

**Anky z Machoviny** V2  
maj: Legát František \*9.7.2004  
**Jemima z Mešinské hájovny** V1,  
CAJC, Nejlepší mladá fena výstavy  
maj: Drábek Jiří \*29.2.2004  
**Mona z Farásku** VD3  
maj: Vávra Miroslav \*13.6.2004

*mezitřída*

**Borka z Chříbských lesů** V1, CAC,  
Klubový vítěz  
maj: Polák Milan Ing. \*9.10.2003

*tř. otevřená*

**Fera z Mešinské hájovny** VD2  
maj: Drábek Jiří \*17.1.2002  
**Ida z Pufiho parku** VD3  
maj: Orság Lukáš \*6.6.2002  
**Uli z Tismenic** V1, CAC  
maj: Mrázek Jiří \*25.3.2003

*tř. pracovní*

**Aura z Rabštejnských lesů** V1,  
CAC  
maj: Hančová Barbora \*2.6.2003  
**Sáva z Cechu** VD2  
maj: Pavlík Lukáš \*12.9.2003

*tř. vítězů*

**Freja z Mešinské hájovny** V1, CAC  
maj: Drábek Jiří \*17.1.2002

**Soutěže:**

**Nejlepší dorost:**  
pointer Lara z Mešinské hájovny  
(maj: Drábek Jiří)  
**Nejlepší mladý pes:**  
irský setr Navan American  
Express z Arislandu  
(Čápová Markéta)  
**Nejlepší mladá fena:**  
pointra Jemima z Mešinské  
hájovny (maj: Drábek Jiří)  
**Nejlepší veterán:**  
anglický setr  
Herrick z Podřípských polí  
(maj: Kunfalvi Hana)  
**Nejhezčí pár psů:**  
angličtí setři  
Benjamin Leslie Leven a Bowie  
Leslie Leven (maj: Novák Tomáš)  
**Nejlepší chovatelská stanice:**  
irští setři z Arislandu – chov  
Jadwiga Konkiel  
**BIS:**  
irský setr American Dollar  
z Arislandu  
(maj: Jadwiga Konkiel)

## Mezinárodní výstava Brno, 12. února

rozhodčí:  
MUDr. Vlastimil Novotný

### Psi

*tř. dorostu*

#### **Draq Vis Tranquilla**

Velmi nadějný

maj. Dvořáková Vladimíra  
\*15.6.2004

*mezitřída*

#### **Ant Trnavské lesy**

VD 2

maj. Růžička Karel \*11.9.2003

#### **Blue Baltics Iceartist Victor** V1, CAC, Res.CACIB

maj. Peuhkuri/Preissi-Weselik  
(Rakousko) \*21.4.2003

*tř.otevřená*

**Benjamin Leslie Leven** V1, CAC  
maj: Novák Tomáš \*23.12.2002

**Crash z Mešinské hájovny** V2  
maj: Drábek Jiří \*30.6.2002

*tř.pracovní*

**Tuliketun Runo-Ratsu** V1, CAC,  
CACIB

maj. Šejvlová Daniela \*26.3.2001

### Feny

*tř.mladých*

**Achaia Seva** V1, CAC  
maj: Straková Eva \*15.6.2003

**Cora Shahrastani** nedostavila se  
maj: Prokúpková Marie Ing.  
\*2.6.2003

*tř.otevřená*

**Argilla Vis Tranquilla** V1, CAC,  
CACIB, BOB

maj: Dvořáková Vladimíra  
\*29.1.2001

#### **Caramella z Mešinské hájovny**

VD2

maj: Kulda Pavel Ing. \*30.6.2002

#### **Cascada z Mešinské hájovny**

odstoupila

maj: Pazdera Lumír \*30.6.2002

*tř.pracovní*

**Astra** V1, CAC, Res.CACIB

maj: Dvořáková Vladimíra  
\*22.8.2002

**Bowie Leslie Leven** V3

maj: Novák Tomáš \*23.12.2002

#### **Cheeky z Loďinských luhů**

V2, Res.CAC

maj: Straková Eva \*9.11.2001

## Ostravská národní

### výstava psů, 19. března

rozhodčí: Pavel Navrátil

### Psi

*tř.otevřená*

**Žalko z Krzáku** V1  
maj: Legát František \*8.9.2002

*tř. pracovní*

**Tuliketun Runo-Ratsu** V1, CAC,  
Národní vítěz, BOB

maj: Šejvlová Daniela

### Feny

*tř. dorostu*

**Heather z Krzáku** **Nadějná**  
maj: Fabová Soňa \*2.8.2004

*mezitřída*

**Alma Trnavské lesy** VD1  
maj: Cahlík Martin \*11.9.2003

*tř. vítězů*

**Maja Liwia Elater** V1, CAC,  
Národní vítěz

maj: Skórzewska Agnieszka  
\*19.9.2002

## Mezinárodní výstava psů České Budějovice, 23. dubna

rozhodčí: Ing. František Šonka

### Psi

*mezitřída*

**Valdy z Průhonické obory** V1, CAC  
maj: Dvořáček P. + Masojídková R.  
\*1.9.2003

*tř. otevřená*

**Blue Baltics Iceartist Victor** V1, CAC  
maj: Peuhkuri/Preissi-Weselik  
(Rakousko) \*21.4.2003

*tř. pracovní*

**Tuliketun Runo-Ratsu** V1, CAC  
maj: Šejvlová Daniela \*26.3.2001

*tř. šampionů*

**Ch.Suit Yourself** V1, CAC,  
Startailor Sunny CACIB, BOB  
maj: Preissi-Weselik (Rakousko)  
\*6.2.2001

### Feny

*tř. dorostu*

**Haidi z Krzáku** velmi nadějný  
maj: Goetz Jindřich \*2.8.2004

*tř. mladých*

**Vera z Průhonické obory** VD1  
maj: Dvořáček P. + Masojídková R.  
\*1.9.2003

*tř. pracovní*

**Ami od Lužnice** V2, res.CAC  
maj: Dvořák Vladislav Ing.  
\*5.4.2002

**Baghira z Mešinské hájovny** V3  
maj: Dvořáček P.+Masojídková R.  
\*10.12.2001

**Bowie Leslie Leven** V4  
maj: Novák Tomáš \*23.12.2002

**Haschlerka Sarah Lawerack** V1,  
CAC, CACIB

maj: Sitterová Dagmar \*22.9.2002

**Tara z Krzáku** VD  
maj: Johaníková Jana \*16.5.2000



*tř. šampionů*

**Ch. Hava ze Srnína** V1, CAC,  
Res.CACIB  
maj: Johánková Jana \* 19.5.1999

*tř. veteránů*

**Cara od Černé hory** V1,  
Nejlepší veterán  
maj: Goetz Jindřich \* 7.3.1993

## **Mezinárodní výstava**

**Praha,**

**30. dubna**

*rozhodčí: Helena Dvořáková*

**Psi**

*mezitřída*

**Valdy z Průhonické obory** V1,  
CAC, Res.CACIB  
maj: Masojídková Romana  
+Dvořáček Pavel \* 1.9.2003

*tř. pracovní*

**Harry Potter z Balického parku**  
V2, Res.CAC  
maj: Monika Gribko \* 13.4.2002  
**Tuliketun Runo-Ratsu** V1, CAC,  
CACIB, BOB  
maj: Daniela Šejvlová \* 26.3.2001

**Feny**

*mezitřída*

**Vera z Průhonické obory** V1  
CAC, CACIB  
maj: Masojídková Romana  
+Dvořáček Pavel \* 1.9.2003

*tř. pracovní*

**Baghira z Mešinské hájovny** V1,  
CAC, Res.CACIB  
maj: Masojídková Romana  
+Dvořáček Pavel \* 10.12.2001

## **Speciální výstava**

**setrů a pointerů**

**Konopistě,**

**15. května**

*rozhodčí: Danielle Letroye, Belgie*

**Psi**

*tř. dorostu*

**Esso Vis Tranquilla** VN1  
maj: Jílková Pavlína \* 6.10.2004

*tř. mladých*

**Draq Vis Tranquilla** V1, CACJ, BOB  
maj: Dvořáková Vladimíra  
\* 15.6.2004

*mezitřída*

**Valdy z Průhonické obory** VDI  
maj: Dvořáček P. a Masojídková R.  
\* 1.9.2003

*tř. otevřená*

**Bacardi z Mešinského hájemství** V1  
maj: Kulík Vladimír, PhDr.  
\* 14.12.2002

**Jago z Lodínských luhů** VD2  
maj: Slavík Petr \* 7.2.2003

*tř. pracovní*

**Ich. Anquilla Vis Tranquilla** V1,  
CAC, Vítěz speciální výstavy  
maj: Dvořáková Vladimíra  
\* 29.1.2001

*tř. vítězů*

**Ch. Benjamin Leslie Leven** V1,  
CAC  
maj: Novák T. \* 23.12.2002

**Feny**

*tř. dorostu*

**Ester Vis Tranquilla** N1  
maj: Plecháček Jiří \* 6.10.2004

*mezitřída*

**Achaia Seva** V2  
maj: Straková Eva \* 15.6.2003

**Vera z Průhonické obory** V1  
maj: Dvořáček P. a Masojídková R.  
\* 1.9.2003

*tř. otevřená*

**Arachné Vis Tranquilla** V1, CAC  
maj: Dvořáková Vladimíra  
\* 29.1.2001

*tř. pracovní*

**Bea Vis Tranquilla** V2, Res.CAC  
maj: Dvořáková Vladimíra  
\* 27.2.2003

**Bowie Leslie Leven** V3  
maj: Novák Tomáš \* 23.12.2002  
**Cheeky z Lodínských luhů** V1,  
CAC, Vítěz speciální výstavy  
maj: Straková Eva \* 9.11.2001

*tř. vítězů*

**Ch.Argilla Vis Tranquilla** V1, CAC  
maj: Dvořáková Vladimíra  
\* 29.1.2001

## **Mezinárodní výstava**

**Litoměřice,**

**21. května**

*rozhodčí: Simona Svatoňová*

**Psi**

*tř. mladých*

**Draq Vis Tranquilla** V1  
maj: Dvořáková Vladimíra  
\* 15.6.2004

*tř. pracovní*

**Alivio Vis Tranquilla** VDI  
maj: Tomíčková Marcela \* 29.1.2001

*tř. šampionů*

**Tuliketun Runo-Ratsu** V1,  
CAC, CACIB  
maj: Šejvlová Daniela \* 26.3.2001

**Feny**

*mezitřída*

**Achaia Seva** V2, res.CAC  
maj: Straková Eva \* 15.6.2003  
Lussy z Podřípských polí V1,  
CAC, res.CACIB  
maj: Němec Josef \* 22.7.2003

*tř. otevřená*

**Hakira Lawerack** V1, CAC  
maj: Prokůpková Marie \* 22.9.2002

*tř. pracovní*

**Arachné Vis Tranquilla** V2,  
Res.CAC  
maj: Dvořáková Vladimíra  
\* 29.1.2001

**Buggy Shahrastani** V1, CAC,  
CACIB, BOB  
maj: Fousek Marcel \* 1.6.2001  
**Venda z Průhonické obory** VD3  
maj: Sláničková Ing. CSc. \* 1.9.2003

# Výsledky výstav 2005

Gordon setr

## Mezinárodní výstava Brno, 12. února

rozhodčí:  
MUDr. Vlastimil Novotný

### Psi

*tř. mladých*

**Terry Czech Pamir** VD  
maj: Vojáčková Monika \*1.3.2004

*mezitřída*

**Tar z Aklic** V  
maj: Dokoupilová Kamila  
\*28.7.2003

*tř. otevřená*

**Ares Bohemia Setter** VD  
maj: Kárová Alexandra \*15.3.2002

*tř. pracovní*

**Bogey Jinonický dvůr** V1, CAC,  
res.CACIB  
maj: Mgr. Anderlová Jana \*6.9.2002  
**Orlan z Podmaršovic** odstoupil  
maj: Vácha Tomáš \*20.4.2003

*tř. šampionů*

**Ch. Adir Bohemia Setter** V2,  
res.CAC  
maj: Růžičková Ivana \*15.3.2002  
**Ch. Eros z Želečky** V1, CAC,  
CACIB, BOB  
maj: Petráš Josef \*26.5.2000

### Feny:

*mezitřída*

**Darka z Nětčic** V1, CAC, CACIB  
maj: Petráš Josef \*6.6.2003  
**Frea z Želečky** VD2  
maj: Ščudlová Marta \*11.5.2003

*tř. otevřená*

**Bára z Krátošických strání** V1,  
CAC, res.CACIB  
maj: Hrdina Radek \*10.4.2003

**Leňa z Holubické stráně** V2,  
res.CAC  
maj: Ing. Vašíčková Karolína  
\*30.1.2002

*tř. pracovní*

**Kora z Holubické stráně** V1, CAC  
maj: Ing. Vašíčková Karolína  
\*4.12.2000

## Ostravská národní výstava psů, 19. března

rozhodčí: Pavel Navrátil

### Psi

*tř. mladých*

**Toddy Klan Basów** V1, CAJČ  
maj: Witkowska Agata

*tř. pracovní*

**Faro z Želečky** VD  
maj: Parmová Iva \*11.5.2003

### Feny

*mezitřída*

**Darka z Nětčic** V1, CAC,  
Národní vítěz  
maj: Petráš Josef \*6.6.2003  
**Dáša z Nětčic** V2  
maj: Matula Miroslav \*6.6.2003

*tř. otevřená*

**Luisa z Holubické stráně** VD  
maj: Nedavašková Zuzana  
\*30.1.2002

*tř. pracovní*

**Barbara Bohemia Setter** VD2  
maj: Malohlava Petr \*15.4.2003  
**Kora z Holubické stráně** V1, CAC,  
Národní vítěz, BOB  
maj: Vašíčková Karolína \*4.12.2000

## Mezinárodní výstava psů České Budějovice, 23. dubna

rozhodčí: Ing. František Šonka

### Psi

*tř. otevřená*

**Ares Bohemia Setter** V2  
maj: Kárová Alexandra \*15.3.2002  
**Moris z Podmaršovic** V1, CAC,  
res.CACIB  
maj: Rathouský Jiří \*2.2.2001

*tř. šampionů*

**Adir Bohemia Setter** V1, CAC,  
CACIB, BOB  
maj: MUDr. Miroslav Růžička  
\*15.3.2002

### Feny

*tř. otevřená*

**Ajša z Levínských humen** V1, CAC,  
CACIB  
maj: Čermák Petr \*28.3.2003  
**Britany Bohemia Setter** VD  
maj: Ing. Růžičková Ivana  
\*15.4.2003  
**Fela z Želečky** VD  
maj: Hejda Josef \*11.5.2003  
**Otko z Podmaršovic** V2  
maj: Lejsek Martin \*20.4.2003  
**Oxana z Podmaršovic** V3  
maj: Tripes Jindřich \*20.4.2003

## Mezinárodní výstava Praha, 30. dubna

rozhodčí: Helena Dvořáková

### Psi

*tř. mladých*

**Toddy Klan Basów** V1, CAJČ, BOB  
maj: Agata Witkowska \*10.5.2004  
**Terry Czech Pamir** V2  
maj: Vojáčková Monika \*1.3.2004

*tř. otevřená*

**Moris z Podmaršovic** V1, CAC,  
CACIB  
maj: Jiří Rathouský \*2.2.2001

## Feny

*tř. mladých*

**Munroc Continental Hope** V1, CAJC

maj: Doris Archam \*10.4.2004

**Pegí z Podmaršovic** V2

maj: Markéta Homolová \*24.3.2004

## **Speciální výstava**

**setrů a pointerů**

**Konopiště, 15. května**

*rozhodčí: Danielle Letroye, Belgie*

## Psi

*tř. otevřená*

**Ares Bohemia Setter** VD

maj: Kárová Alexandra \*15.3.2002

**Gawcott Ruffian** V1

maj: Vainer Roman \*14.4.2002

**Hanssy Dastin Dama Krkonoše**

Dobrý

maj: Novák Jiří \*1.1.2003

*tř. pracovní*

**Bogey Jinonický dvůr** V1, CAC,

Vítěz speciální výstavy, BOB

maj: Anderlová Jana \*6.9.2002

**Orlan z Podmaršovic** Dobrý

maj: Vácha Tomáš \*20.4.2003

*tř. šampionů*

**Ch. Adir Bohemia Setter** V1, CAC

maj: MUDr. Růžička Miroslav

\*15.3.2002

## Feny

*tř. otevřená*

**Bacey Jinonický dvůr** V1, CAC,

Vítěz speciální výstavy

maj: Sedláček Roman \*6.9.2002

**Cyanne Sonave** V2, res. CAC

maj: Nosková Eva \*7.8.2002

*tř. pracovní*

**Birdie Jinonický dvůr** V1, CAC

maj: Anderlová Jana \*6.9.2002

**Nela z Podmaršovic** VD2

maj: Gruberová Šárka \*25.3.2002

## **Mezinárodní výstava**

**Litoměřice,**

**21. května**

*rozhodčí: Simona Svatoňová*

## Psi

*tř. pracovní*

**Bogey Jinonický dvůr** V

maj: Anderlová Jana \*6.9.2002

## Feny

*tř. mladých*

**Aida od Semenačky** VD

maj: Dvořák Petr \*22.11.2003

*tř. otevřená*

**Fela z Želečky** V1, CAC, CACIB, BOB

maj: Hejda Josef \*11.5.2003



*Frony  
z Pohnanských  
vrchů  
maj: Stošek  
František*

## **Irský červenobílý setr**

**Mezinárodní výstava psů**

**České Budějovice,**

**23. dubna**

*rozhodčí: Ing. František Šonka*

## Pes

*tř. pracovní*

**Heron ze Šumavského kraje** V1,

CAC, CACIB, BOB

maj: Šimáček Petr \*13.5.2003

**Mezinárodní výstava psů**

**Praha,**

**30. dubna**

*rozhodčí: Helena Dvořáková*

## Fena

*mezitřída*

**King's Peaks Showtime Girl** V1,

CAC, CACIB, BOB

maj: Sabine Thalinger \*29.5.2003

**Speciální výstava**

**setrů a pointerů**

**Konopiště,**

**15. května**

*rozhodčí: Danielle Letroye, Belgie*

## Pes

*tř. pracovní*

**Heron ze Šumavského kraje** V1,

CAC, CACIB, BOB

maj: Šimáček Petr \*13.5.2003

# **Výsledky výstav 2005**

## Mezinárodní výstava Brno, 12. února

rozhodčí:  
MUDr. Vlastimil Novotný

### Psi mezitřída

**Cid od Bohušovské stráně** V1, CAC  
maj: Průcha Roma \*23. 9. 2003

*tř. otevřená*  
**Forever z Arislandu** V1, CAC,  
res. CACIB  
maj: Folvarčaná Iveta \*13.11.2001

*tř. pracovní*  
**Kasztanowy Ksiaze z Arislandu**  
V1, CAC, CACIB, BOB  
maj: Ing. Afengová Krista \*6.4.2000

*tř. šampionů*  
**Xambo od Velkého dubu** V1, CAC  
maj: Rabiňáková Lenka \*11.4.2001

**Feny**  
*tř. mladých*  
**Country Melody Jennýs Írsal** V2  
maj: Kšírová Romana \*23.11.2003  
**Karin z Lesinky** V1  
maj: Šigut Alois \*21.11.2003

*mezitřída*  
**Cilka od Bohušovské stráně** V1,  
CAC, BOB  
maj: Mayerová Petra \*23.9.2003

## Ostravská národní výstava psů, 19. března

rozhodčí: Pavel Navrátil

**Psi**  
*tř. pracovní*  
**Jager-Jacht Rude Ziólko** V1, CAC,  
Národní vítěz  
maj: Czechowska Renata \*6.3.2001  
**Kasztanowy Xiaze z Arislandu** V2  
maj: Afengová Krista \*6.4.2000

**Psi**  
*tř. vítězů*  
**Famous z Arislandu** V1, CAC  
maj: Witkowska Agata \*13.11.2001  
**Forever z Arislandu** V2, res. CAC  
maj: Folvarčaná Iveta \*13.11.2001

**Feny**  
*tř. mladých*  
**Karin z Lesinky** VD1  
maj: Šigut Alois \*21.11.2003

*tř. pracovní*  
**Corinne z Těšínska** V1  
maj: Ing. Chroboček Petr \*20.1.2003

*tř. vítězů*  
**Lutnia Rude Ziólko** V1, CAC,  
Národní vítěz, BOB  
maj: Gacke Adrzej \*05.2.2002

## Mezinárodní výstava psů České Budějovice, 23. dubna

rozhodčí: Ing. František Šonka

**Psi**  
*tř. mladých*  
**Navan American Express  
z Arislandu** V2  
maj: Čáповá Markéta \*30.3.2004  
**Jorik od Rakovnické brány** V1,  
CAJC, BOB  
maj: MVDr. Ransdorf Ludvík  
\*19.2.2004

*mezitřída*  
**Cid od Bohušovské stráně** V1, CAC  
maj: Průcha Roman \*23.9.2002  
**Cyros od Bohušovské stráně** V2,  
res. CAC  
maj: Wagner Otto \*23.9.2003

*tř. otevřená*  
**Alan od Bohušovské stráně**  
odstoupil  
maj: JUDr. Kubín Jindřich  
\*16.4.2002

**Ben z Čertovy kapsy** V1  
maj: Zámečník Otto \*25.10.2001  
**Xaro Acro od Velkého dubu** V2  
maj: Vaňous Igor \*11.4.2001  
**Xerxes od Velkého dubu** odstoupil  
maj: Vokatých Radka+Jan  
\*11.4.2001

*tř. pracovní*  
**Cit z Hosteckých vrchů** V1, CAC,  
res. CACIB  
maj: Drozd Jan \*21.7.2002  
**Jury z Humenky** VD2  
maj: Zimmer František \*13.7.2002

*tř. šampionů*  
**Irr z Lesinky** V1, CAC, CACIB  
maj: M. Čáповá, M. Remeš  
\*20.4.2000

**Xambo od Velkého dubu**  
V2, res. CAC  
maj: Rabiňáková Lenka \*11.4.2001

**Feny**  
*tř. mladých*  
**Zeta Jaggueline od Velkého dubu**  
V1, CAJC  
maj: Rabiňáková Lenka \*22.4.2004  
**Gracy z Bolešinské hůrky** V2  
maj: Ing. Marčík Karel \*25.12.2003

*mezitřída*  
**Cilka od Bohušovské stráně**  
V2, res. CAC  
maj: Meyerová Petra \*23.9.2003  
**Haidé Bohemis Victoria** V1, CAC,  
CACIB  
maj: Ing. Pergler Jan \*4.5.2003

*tř. otevřená*  
**Adrienna Cassidy Nonstop** V2,  
res. CAC  
maj: Jilečková Helena \*11.4.2003  
**Ailyn Mahagony Rose** V1, CAC,  
res. CACIB  
maj: Arazimová Hana \*5.3.2003  
**Cilka z Hosteckých vrchů** V3  
maj: Růžička Jaroslav \*21.7.2002  
**Jenny z Humenky** V4  
maj: Johaníková Jana \*13.7.2002

**Jessy z Humenky** VD  
maj: Vacík Josef \*13.7.2002

*tř. pracovní*

**Wanessa od Velkého dubu** V1, CAC  
maj: Rabiňáková Lenka \*19.4.2000

## **Mezinárodní výstava Praha, 30. dubna**

*rozhodčí: Helena Dvořáková*

**Psi**

*tř. mladých*

**Akim Red Joker** V2  
maj: Čechová Věra \*6.6.2004

**Navan American Express  
z Arislandu** V1, CAJC  
maj: Čáповá Markéta \*30.3.2004

*mezitřída*

**Hardy Bohemis Viktoria** V1, CAC  
maj: František Novák \*4.5.2003

**Cid od Bohušovské stráně** V2,  
res.CAC

maj: Průcha Roman \*23.9.2003

**Berboss Peak a Poo** VD3

maj: Franz Pfaffel \*26.9.2003

*tř. otevřená*

**Lukrecjusz Rude Ziólko** V1, CAC  
maj: Violetta Domaradzka (Polsko)  
\*5.2.2002

*tř. pracovní*

**Jager-Jacht Rude Ziólko** V1,  
CAC, CACIB

maj: Renata Czechowska \*6.2.2001

**Xanthos od Velkého dubu** V2,  
res.CAC, res.CACIB

maj: Přířhonský Karel \*11.4.2001

*tř. šampionů*

**CH. Famous z Arislandu** V1, CAC  
maj: Agata Witkowska 13.11.2001

**CH. Irr z Lesinky** V2, res.CAC  
maj: Remeš Milan,  
Čáповá Markéta 20.4.2000

*tř. veteránů*

**CH. Kenneth of Redweed** V1,  
Nejlepší veterán  
maj: Karel Přířhonský \*10.1.1997

**Feny**

*tř. dorostu*

**Crawford Emerald** velmi nadějná  
maj: Sabine Thalinger \*8.10.2004

*tř. mladých*

**Aischa Red Joker** V1, CAJC  
maj: Houda Martin,  
Jandejsková Zuzana \*6.6.2004

**Annie Mahagon Dream** V2  
maj: Lucie Havlová \*30.1.2004

**Jorina od Rakovnické brány** VD3  
maj: Libor Dlask \*19.2.2004

*mezitřída*

**Cilka od Bohušovské stráně** V2,  
res.CAC

maj: Petra Mayerová \*23.9.2003

**Haidé Bohemis Victoria** V1, CAC  
maj: Ing. Jan Pergler \*4.5.2003

**Country Melody Jenny's Irsal** VD3  
maj: Romana Kšřfová \*23.11.2003

*tř. otevřená*

**Deborah Jenny's Irsal** V1, CAC  
maj: Kateřina Chlápková \*7.6.2001

*tř. pracovní*

**Grety z Dubanského kopce** CAC,  
res. CACIB

maj: Pavlína Šřurová \*18.3.1999

**Lutnia Rude Ziólko** V2, res. CAC  
maj: Andrzej Gacke (Polsko)  
\*5.2.2002

*tř. šampionů*

**Nie Placz Kiedy Odjade**  
z Arislandu V1, CAC, CACIB, BOB

maj: Barbara Dembowska (Polsko)  
\*12.2.2003

## **Speciální výstava setřů a pointerů Konopiště, 15. května**

*rozhodčí: Danielle Letroye,  
Belgie*

**Psi**

*tř. mladých*

**Akim Red Joker** Dobrá  
maj: Houda M., Čechová V.  
\*6.6.2004

**Andy ze Šumavských hor** V1, CAJC  
maj: Kameník Libor \*20.5.2004

**Navan American Express  
z Arislandu** odstoupil  
maj: Čáповá Markéta \*30.3.2004

*tř. otevřená*

**Haldir Bohemis Victoria** V1, CAC,  
Vítěz speciální výstavy  
maj: Dušková Naďa \*4.5.2003

*tř. pracovní*

**Irr z Lesinky** V2, res.CAC  
maj: Čáповá M., Remeš M.  
\*20.4.2000

**Xanthos od Velkého dubu** V1, CAC  
maj: Přířhonský Karel \*11.4.2001

*tř. veteránů*

**Kenneth of Redweed** V1,  
Nejlepší veterán

maj: Přířhonský Karel \*16.1.1997

**Feny**

*tř. dorostu*

**Vanilla Girl z Saturnii** nadějná  
maj: Kadlecová Dita \*14.9.2004

*tř. mladých*

**Aisha Red Joker** V1  
maj: Houda Martin \*6.6.2004

*mezitřída*

**Ariane of Mahagonline** odstoupila  
maj: JUDr. Rott Vladimír \*13.7.2003

*tř. otevřená*

**Anka ze Žďárského kopce** VD4  
maj: Hrabáková Helena \*23.7.2001

**Arnica Lucky Girl Nonstop** VD3  
maj: Bušta Pavel \*11.4.2003

**Haidé Bohemis Victoria** V1,  
CAC, Vítěz speciální výstavy, BOB

maj: Dušková Naďa \*4.5.2003

**Hariana Bohemis Victoria** V2,  
res.CAC

maj: Dušková Naďa \*4.5.2003

*tř. pracovní*

**Irish Destiny Nonstop** V1, CAC  
maj: Můhlová Gita \*25.3.2001

## Mezinárodní výstava

### Litoměřice,

21. května

rozhodčí: Simona Svatoňová

#### Psi

*tř. mladých*

**Akim Red Joker** VD2

maj: Čechová Věr \*6.6.2004

**Navan American Express**

**z Arislandu** V1, CAJC

maj: Čáповá Markéta \*30.3.2004

*tř. otevřená*

**Ford Setrap** dobrá

maj: Jiterská Jana \*23.10.1999

**Gump Bohemis Victoria** V2

maj: Trubačová Klára \*12.8.2002

**Kollin z Lesinky** V1

maj: Petr Zdeněk \*21.11.2003

*tř. pracovní*

**Haldir Bohemis Victoria** V1, CAC,

CACIB, BOB

maj: Dušková Naďa \*4.5.2003

**Xanthos od Velkého dubu** V2,

res.CAC

maj: Příhonský Karel \*11.4.2001

*tř. šampionů*

**Irr z Lesinky** V1, CAC, res.CACIB

maj: Remeš M., Čáповá M. \*20.4.2000

*tř. veteránů*

**Kenneth of Redweed** V1,

Nejlepší veterán

maj: Příhonský Karel \*10.1.1997

#### Feny

*tř. mladých*

**Aischa Red Joker** V1, CAJC

maj: Houda Martin \*6.6.2004

*tř. otevřená*

**Aretha z Košumberka** V2, res.CAC

maj: Thiede Zdena \*9.6.2001

**Haidé Bohemis Victoria** V1, CAC,

res.CACIB

maj: Ing. Pergler Jan \*4.5.2003

*tř. pracovní*

**Georgina z Dubanského kopce** V2

maj: Thiede Zdena \*18.3.1999

**Gizela Bohemis Victoria** V1, CAC,

CACIB

maj: Turek Tomáš \*12.8.2002

# Výsledky výstav 2005

Pointnr

## Mezinárodní výstava

### Brno,

12. února

rozhodčí:

MUDr. Vlastimil Novotný

#### Psi

*tř. mladých*

**Jell z Mešínské hájovny** V1, CAJC

maj: Černý Pavel \*29.2.2004

*mezitřída*

**Sultan Franzini** V1, CAC, CACIB

maj: Balac Jovica \*5.10.2003

*tř. otevřená*

**Toreador z Tisemic** V1, CAC,

res.CACIB

maj: Jelínek Jaroslav \*5.10.2002

**Uro z Fančali** V (bez udání

pořadí, dostavil se opožděně)

maj: Wendlová Katarina \*13.5.2002

#### Feny

*tř. mladých*

**Erna z Knollovy školy** VD

maj: Soukup Jiří \*5.1.2004

*mezitřída*

**Corin z Hovorán** V1, CAC,

res.CACIB

maj: Šimečkovi St. a Hana

\*24.6.2003

**Dora z Joskor** V2, res.CAC

maj: Ing. Nedbal Miloslav

\*12.4.2003

**Ralla Franzini** V3

maj: Wendlová Katarina \*2.10.2003

*tř. otevřená*

**Fera z Mešínské hájovny** V1, CAC

maj: Drábek Jiří \*17.1.2002

*tř. pracovní*

**Cora z Hovorán** V1, CAC,

CACIB, BOB

maj: MVDr. Večeřa Josef \*24.6.2003

## Ostravská

### národní výstava psů,

19. března

rozhodčí: Pavel Navrátil

#### Psi

*tř. mladých*

**Cif z Kokrd** V

maj: Ing. Drobílek Vlastislav

\*14.4.2004

*mezitřída*

**Sultan Franzini** V, CAC,

Národní vítěz, BOB

maj: Balac Jovica \*5.10.2003

#### Feny

*mezitřída*

**Brita z Chříbských lesů** V2

maj: MUDr. Janča Josef \*9.10.2003

**Dora z Joskor** V1

maj: Ing. Nedbal Jaroslav

\*12.4.2003

**Mezinárodní  
výstava psů  
České Budějovice,  
23. dubna**

rozhodčí: *Pavel Navrátil*

**Psi**

*mezitřída*

**Sultan Franzini** V1, CAC, CACIB, BOB  
maj: Balac Jovica \*5.10.2003

*tř. otevřená*

**Dak z Joskor** V1, CAC  
maj: Hejda Jiří \*12.4.2003

**Tom z Tisemic** VD  
maj: Kratochvílová+Brabec  
\*5.10.2002

*tř. pracovní*

**Atos od Venturky** V1  
maj: Kindl Dušan \*15.5.2003

**Bart Blahud** VD  
maj: Pešička Miroslav \*13.1.2003

**Ford z Mešinské hájovny** V2  
maj: Drábek Jiří \*17.1.2002

**Feny**

*tř. mladých*

**Cindy z Kokrd** V1  
maj: Chrápek Libor \*14.4.2004

**Clea z Kokrd** V2  
maj: Hajný Luděk \*14.4.2004

*mezitřída*

**Borka z Chřibských lesů** V1  
maj: Ing. Milan Polák \*9.10.2003

*tř. otevřená*

**Erna z Knolovy školy** VD1  
maj: Soukup Jiří \*5.1.2004

**Fera z Mešinské hájovny** VD2  
maj: Drábek Jiří \*17.1.2002

**Mezinárodní výstava  
Praha,  
30. dubna**

rozhodčí: *Helena Dvořáková*

**Psi**

*tř. mladých*

**Barry z Hodonského jezu** V1, CAJC  
maj: Antonín Nováček \*27.4.2004

*tř. pracovní*

**Ford z Mešinské hájovny** V1, CAC,  
CACIB  
maj: Jiří Drábek \*17.1.2002

**Feny**

*mezitřída*

**Borka z Chřibských lesů** V1, CAC,  
CACIB, BOB  
maj: Ing. Milan Polák \*7.10.2003

*tř. otevřená*

**Fera z Mešinské hájovny** V1, CAC,  
res.CACIB  
maj: Jiří Drábek \*17.1.2002

**Speciální výstava  
setrů a pointerů  
Konopiště,  
15. května**

rozhodčí: *Danielle Letroye, Belgie*

**Psi**

*mezitřída*

**Iran z Mešinské hájovny** V1, CAC,  
VSV  
maj: Popilka Zdeněk \*13.7.03

*tř. otevřená*

**Garp z Mešinské hájovny** V1  
maj: Kulík Vladimír PhDr. \*24.1.02

*tř. pracovní*

**Avar z Chřibských lesů** V1, CAC  
maj: Zvonař Petr \*6.9.02

**Feny**

*tř. mladých*

**Debye Blahud** D  
(neodpovídá standardu)  
maj: Svorník Jakub \*26.5.04

*mezitřída*

**Carin z Hovorán** VD2  
(netypický jedinec)  
maj: Šimeček Stanislav \*24.6.03  
**Franzini Ralla** V1, CAC, VSV, BOB  
maj: Wendlová Katarina \*2.10.03

**Mezinárodní výstava  
Litoměřice,  
21. května**

rozhodčí: *Simona Svatoňová*

**Psi**

*tř. mladých*

**Bary z Hodonského jezu** VD  
maj: Nováček Antonín \*27.4.2004  
**Bred z Třebčického pahorku** VD  
maj: Hrdlička Jiří \*3.6.2004

*mezitřída*

**Sultan Franzini** V1, CAC, CACIB  
maj: Balaco Jovica \*5.10.2003

*tř. šampionů*

**Flik z Mešinské hájovny** V1, CAC,  
res.CACIB  
maj: Drábek Jiří \*1.1.2002

**Feny**

*tř. dorostu*

**Luna z Mešinské hájovny**  
Velmi nadějná  
maj: Zumr Leon \*1.11.2004

*mezitřída*

**Borka z Chřibských lesů** V1  
maj: Ing. Polák Milan \*9.10.2003  
**Liuba** VD2  
maj: Navrátil Pavel \*2.9.2003

*tř. otevřená*

**Eki od Semiček Staňka** V1, CAC,  
CACIB, BOB  
maj: Pospíšil Jiří \*2.4.2003

*tř. pracovní*

**Aura z Rabštejnských lesů** V1,  
CAC, res.CACIB  
maj: Hančovi B.a P.

# Klubová výstava MSKAO

## GORDONSETR

### PSI

#### Třída mladých

**26. Glen z Želečky** • ČLP/GS/5649 • nar. 28.6.2004 •

Otec: Grant Bojandolí • Matka: Elza z Želečky

Chovatel: František Procházka • Majitel: Zdeněk

Spurný

**V1, CAJC**

#### Třída otevřená

**27. George z Křížové** • ČLP/GS/5494 • nar. 6.6.2002 •

Otec: Sam z Kunštátských lesí • Matka: Asta Moravia

Setter • Chovatel: Luděk Zvolánek • Majitel: Alois

Lattenberg

**V2, res.CAC**

**28. Morro z Jehličné** • ČLP/GS/5502 • nar. 2.8.2002

Otec: Ulan Sonave • Matka: Betty Moravia Setter •

Chovatel: Ing. Iona Janíková • Majitel: Vít Buchta

**V1, CAC**

#### Třída pracovní

**29. CH.Aran Moravia Setter** • ČLP/GS/5118/00 • nar.

2.5.1998 • Otec: ICH.Bor z Náměště na Hané • Matka:

Aneta z Křížové • Chovatel: MVDr.Vojtěch Vychodil •

Majitel: MUDr.Miroslav Růžička

**V**

#### Třída vítězů

**30. CH.Adír Bohemia Setter** • ČLP/GS/5467/04 • nar.

15.3.2002 • Otec: ICH.Argo z Myslívny • Matka: Besi Mo-

ravaria Setter • Chovatel: Ing.Ivana Růžičková • Majitel:

MUDr.Miroslav Růžička

**V1, CAC, VV**

**86. Eros z Želečky** • ČLP/GS/5346 • nar. 26.5.2000 •

Otec: Tramp from Lady's Plac • Matka: Dixie z Želečky •

Chovatel: František Procházka

Majitel: Josef Petráš

**V2, res.CAC**

### FENY

#### Mezitrída

**87. Darka z Nětčic** • ČLP/GS/5575 • nar. 6.6.2003

Otec: Eros z Želečky • Matka: Elis ze Skrbené • Chova-

tel: Miroslav Matula • Majitel: Josef Petráš **V1, CAC**

#### Třída otevřená

**31. Britany Bohemia Setter** • ČLP/GS/5540 • nar.

15.4.2003 • Otec: Ulan Sonave • Matka: Besi Moravia

Setter • Chovatel: Ing.Ivana Růžičková • Majitel:

Ing.Ivana Růžičková

**V**

#### Třída pracovní

**32. Besi Moravia Setter** • ČLP/GS/5245/02 • nar. 6.8.1999

Otec: ICH.Bor z Náměště na Hané • Matka: Aneta z Křížové

• Chovatel: MVDr.Vojtěch Vychodil • Majitel: Ing.Ivana Růžičková **V2, res.CAC**

**33. Kora z Holubické stráně** • ČLP/GS/5380 • nar.

4.12.2000 • Otec: ICH. Bor z Náměště na Hané • Matka:

Bessy z Podléskovičí • Chovatel: Zbyněk Vašíček •

Majitel: Ing. Karolína Vašíčková **V1, CAC, KV, BOB**

**34. Barbara Bohemia Setter** • ČLP/GS/5535 • nar.

15.4.2003 • Otec: Ulan Sonave • Matka: Besi Moravia

Setter • Chovatel: Ing.Ivana Růžičková • Majitel: Petr

Malohlava

**VD4**

**35. Agatha Bohemia Setter** • ČLP/GS/5470 • nar.

15.3.2002 • Otec: ICH. Argo z Myslívny • Matka: Besi Mo-

ravaria Setter • Chovatel: Ing.Ivana Růžičková • Majitel:

Josef Kubát

**VD3**

## IRSKÝ SETR

### PSI

#### Třída mladých

**36. Corranroo Redweed** • ČLP/IS/14443 • nar.

17.2.2004 • Otec: Satlas Man Overboard • Matka: CH.

Ballantines of Redweed • Chovatel: Robert Brauner •

Majitel: Robert Brauner **V1, CAJC**

#### Třída otevřená

**37. Ronny z Luhové Seče** • ČLP/IS/14277 •

nar. 1.1.2003 • Otec: Ort z Dubské • Matka: Ilen

z Luhové seče • Chovatel: Arnošt Cahlík • Majitel: Iva

Horutová

**V3**

**38. Aran od Pilávky Morava** • ČLP/IS/14349 • nar.

2.5.2003 • Otec: Windsor od Velkého dubu • Matka:

Irma z Hurbánky • Chovatel: Miloslav Müller • Majitel:

Hana Žitná

**VD4**

**39. Leny z Hurbánky** • ČLP/IS/14293 • nar. 29.1.2003

Otec: Ikar od Alp • Matka: Ela z Hurbánky • Chovatel:

Vojtěch Skřenek • Majitel: František Malášek

**V2, res.CAC**

**82. Xaro Acro od Velkého dubu** • ČLP/IS/

13978 • nar. 11.4.2001 • Otec: CH. Kenneth of

Redweed • Matka: Priscilla od Velkého dubu

Chovatel: Lenka Rabiňáková • Majitel: Igor Vaňous

**V1, CAC**

#### Třída pracovní

**40. Gaston z Dubanského kopce** • ČLP/IS/13606 •

nar. 18.3.1999 • Otec: CH.Dunmore of Futures Dream

• Matka: Elis z Dubanského kopce • Chovatel: Pavel

Čapský • Majitel: Martin Hartl

**V1, CAC**



**41. Vesuv z Hradiska Rájce** • ČLP/IS/13940/04 • nar. 10.1.2001 • Otec: CH.Kris-Wonderstar v.d.Igalffy-Igaly • Matka: Usty z Hradiska Rájce • Chovatel: Ing. Aleš Pernica • Majitel: Jaromír Coufal **V2, res.CAC**

#### *Třída vítězů*

**42. CH. Xambo od Velkého dubu** • ČLP/IS/13975 • nar. 11.4.2001 • Otec: CH. Kenneth of Redweed • Matka: Priscilla od Velkého dubu • Chovatel: Lenka Rabiňáková • Majitel: Lenka Rabiňáková **V1, CAC, KV**

#### **FENY**

##### *Třída mladých*

**43. Desiree z Košumberka** • ČLP/IS/14470 • nar. 1.5.2004 • Otec: Flyn z Dubanského kopce • Matka: Dita z Šonovských hor • Chovatel: Zdena Thiede Majitel: Martin Hartl **V2**

**44. Zeta Jacqueline od Velkého dubu** • ČLP/IS/14456 • nar. 22.4.2004 • Otec: Tarn od Velkého dubu • Matka: CH. Regina od Velkého dubu • Chovatel: Lenka Rabiňáková • Majitel: Lenka Rabiňáková **V1, CAJC, BOB**

##### *Mezitřída*

**83. Sonáta z Luhové seče** • ČLP/IS/14414 • nar. 7.1.2004 • Otec: Ort z Dubské • Matka: Ilen z Luhové seče • Chovatel: Arnošt Cahlík • Majitel: Marcel Palát **V1, CAC**

##### *Třída otevřená*

**45. Sandra z Luhové seče** • ČLP/IS/14411 • nar. 7.1.2004 • Otec: Ort z Dubské • Matka: Ilen z Luhové seče • Chovatel: Arnošt Cahlík • Majitel: Michal Barták **V2, res.CAC**

**46. Jenny z Humenky** • ČLP/IS/14207 • nar. 13.7.2002 • Otec: Ussure od Velkého dubu • Matka: Hera z Bečváreckých zahrad • Chovatel: Josef Vacík • Majitel: Jana Johanfková **V1, CAC, KV**

#### **IRSKÝ ČERVENOBÍLÝ SETR**

#### **PSI**

##### *Třída otevřená*

**47. Dick ze Skřipů** • ČLP/RWS/113 • nar. 30.11.2003 • Otec: United Spots Justbe • Matka: Gita z Lukovských lánů • Chovatel: Ing. Radovan Hajman • Majitel: Ing. Radovan Hajman **V1, CAC, KV, BOB**

#### **FENY**

##### *Třída otevřená*

**48. Dolly ze Skřipů** • ČLP/RWS/115 • nar. 30.11.2003 • Otec: United Spots Justbe • Matka: Gita z Lukovských lánů • Chovatel: Ing. Radovan Hajman • Majitel: Richard Bouzek **V1, CAC, KV**

#### **POINTER**

#### **PSI**

##### *Třída dorostu*

**49. Largo z Mešinské hájovny** • ČLP/POI/9925 • nar. 1.11.2004 • Otec: Mäx von der Ebershöhe • Matka: ICH. Citra z Mešinské hájovny • Chovatel: Jiří Drábek • Majitel: Zuzana Sedláková **VN**

##### *Třída mladých*

**50. Jazz z Mešinské hájovny** • ČLP/POI/9828 • nar. 29.2.2004 • Otec: Holan z Tismenic • Matka: CH.Aris z Mešinské hájovny • Chovatel: Jiří Drábek Majitel: Jiří Homola **VD4**

**51. Haso Soběšický Kobylín** • ČLP/POI/9823 • nar. 23.2.2004 • Otec: Elan Soběšický Kobylín • Matka: Gita Soběšický Kobylín • Chovatel: Ing. Jindřich Gotwald • Majitel: Vlastimil Resner **Nedostavil se**

**52. Aron Pozořice** • ČLP/POI/9817 • nar. 7.2.2004 • Otec: Brit Black Roze • Matka: Kera z Niv – Bučovic • Chovatel: Martin Kříž • Majitel: Pavel Konečný **Nedostavil se**

**53. Alf Pozořice** • ČLP/POI/9816 • nar. 7.2.2004 • Otec: Brit Black Roze • Matka: Kera z Niv – Bučovic • Chovatel: Martin Kříž • Majitel: Mgr. Eva Bazgerová **V2**

**54. Eron z Knollovy školy** • ČLP/POI/9806 • nar. 5.1.2004 • Otec: Flak z Vranovského údolí • Matka: Ivory z Nového remízu • Chovatel: Miloš Knotek • Majitel: Miloš Knotek **V1, CAJC**

**55. Sasquehanna Par Force** • PKR/VII/9044 • nar. 23.4.2004 • Otec: Pipeway Wings Affyre • Matka: Pipeaway Kreme • Chovatel: Małgorzata Supronowicz • Majitel: Marel Oreł **V3**

##### *Mezitřída*

**56. Sultán Franzini** • HR/12001 • nar. 5.10.2003 • Otec: Biondo Redo Del • Matka: Nendi Franzini • Chovatel: Cazzaniga Federico • Majitel: Balac' Jovica **V1, CAC**

**57. Cézár z Knollovy školy** • ČLP/POI/9728 • nar. 25.5.2003 • Otec: Bak z Joskor • Matka: Ivory z Nového remízu • Chovatel: Miloš Knotek • Majitel: Lumír Bárta **V2, res.CAC**

##### *Třída otevřená*

**58. Franzini Moris** • ČLP/POI/9922 • nar. 4.6.2001 • Otec: Ran del Sole • Matka: Dama del Biondo • Chovatel: Federico Cazzaniga • Majitel: Jiří Pospíšil **V2**

**59. Garp z Mešinské hájovny** • ČLP/POI/9532 • nar. 24.1.2002 • Otec: Ben z Joskor • Matka: CH. Aris z Mešinské hájovny • Chovatel: Jiří Drábek • Majitel: PhDr. Vladimír Kulík **V1, CAC**

**84. Clay z Mešinské hájovny** • ČLP/POI/9305 • nar. 15.5.2000 • Otec: ICH. Iran z Cechu • Matka: Moly z Kunštátských lesů • Chovatel: Jiří Drábek • Majitel: Zdena Thiede  
**Nedostavil se**

#### *Třída pracovní*

**60. Ford z Mešinské hájovny** • ČLP/POI/9525 • nar. 17.1.2002 • Otec: ICH.Iran z Cechu • Matka: Moly z Kunštátských lesů • Chovatel: Jiří Drábek • Majitel: Jiří Drábek  
**V2, res.CAC**

**61. Avar z Chřibských lesů** • ČLP/POI/9614 • nar. 6.9.2002 • Otec: Brick • Matka: Dora z Katoviny • Chovatel: MVDr.Josef Vaněk • Majitel: Petr Zvonář  
**V1, CAC, KV, BOB**

**62. Car z Joskor** • ČLP/POI/9517 • nar. 25.1.2002 • Otec: Argo z Kryštofova dvora • Matka: Aida z Joskor Chovatel: Josef Korbář • Majitel: Vlastimil Resner **V3**

#### *Třída vítězů*

**63. CH.Flik z Mešinské hájovny** • ČLP/POI/9524/04 • nar. 17.1.2002 • Otec: ICH.Iran z Cechu • Matka: Moly z Kunštátských lesů • Chovatel: Jiří Drábek • Majitel: Jiří Drábek  
**V1, CAC**

**64. Uro z Fančali** • SPKP/POI/748/03 • nar. 13.5.2002 • Otec: Holan z Tisemic • Matka: Káča z Fančali • Chovatel: Marián Korič • Katarína Wendlová  
**V2, res.CAC**

#### **FENY**

#### *Třída dorostu*

**65. Luna z Mešinské hájovny** • ČLP/POI/9931 • nar. 1.11.2004 • Otec: Mäx von der Ebershöhe • Matka: ICH. Citra z Mešinské hájovny • Chovatel: Jiří Drábek • Majitel: Leon Zumr  
**VN**

#### *CH.Flik z Mešinské hájovny*



#### *Třída mladých*

**66. Jemima z Mešinské hájovny** • ČLP/POI/9834 • nar. 29.2.2004 • Otec: Holan z Tisemic • Matka: CH.Aris z Mešinské hájovny • Chovatel: Jiří Drábek • Majitel: Jiří Drábek  
**V2**

**67. Dixi Blahud** • ČLP/POI/9860 • nar. 26.5.2004 • Otec: ICH. Dak z Dolnic • Matka: Karin z Tisemic Chovatel: Miroslav Bejček • Majitel: Václav Otáhal **V4**

**68. Jenissa z Mešinské hájovny** • ČLP/POI/9833 • nar. 29.2.2004 • Otec: Holan z Tisemic • Matka: CH.Aris z Mešinské hájovny • Chovatel: Jiří Drábek • Majitel: Martina Kernová  
**V1, CAJC**

**85. Kerry z Mešinské hájovny** • ČLP/POI/9911 • nar. 8.7.2004 • Otec: CH. Flik z Mešinské hájovny • Matka: CH. Brita Jedová Chýše • Chovatel: Jiří Drábek • Majitel: Stanislava Vodrážková  
**V3**

#### *Mezitřída*

**69. Faši od Semiče Staňka** • ČLP/POI/9814 • nar. 22.1.2004 • Otec: Bak z Joskor • Matka: Kia z Niv – Bučovic • Chovatel: MVDr. Jaroslav Staněk • Majitel: MVDr. Jaroslav Staněk  
**V1, CAC**

**70. Ralla Franzini** • SPKP/POI/793 • nar. 2.10.2003 • Otec: Redo del Biondo • Matka: Cheti Franzini • Chovatel: Federico Cazzaniga • Majitel: Katarína Wendlová  
**V2, res.CAC**

**71. Faky od Semiče Staňka** • ČLP/POI/9812 • nar. 22.1.2004 • Otec: Bak z Joskor • Matka: Kia z Niv – Bučovic • Chovatel: MVDr. Jaroslav Staněk • Majitel: Radek Musil  
**V3**

#### *Třída otevřená*

**72. Cita z Joskor** • ČLP/POI/9522 • nar. 25.1.2002 • Otec: Argo z Kryštofova Dvora • Matka: Aida z Joskor Chovatel: Josef Korbář • Majitel: Petr Kráčmar

**Nedostavil se**

**73. Fera z Mešinské hájovny** • ČLP/POI/9529 • nar. 17.1.2002 • Otec: ICH.Iran z Cechu • Matka: Moly z Kunštátských lesů • Chovatel: Jiří Drábek • Majitel: Jiří Drábek  
**V3**

**74. Ela od Semiče Staňka** • ČLP/POI/9682 • nar. 2.4.2003 • Otec: Alan od Turka • Matka: Kia z Niv – Bučovic • Chovatel: MVDr.Jaroslav Staněk • Majitel: Jiří Pospíšil  
**D**

**75. Eki od Semiče Staňka** • ČLP/POI/9681 • nar. 2.4.2003 • Otec: Alan od Turka • Matka: Kia z Niv – Bučovic • Chovatel: MVDr.Jaroslav Staněk • Majitel: Jiří Pospíšil  
**VD**

**76. Erna z Knollových škol** • ČLP/POI/9809 • nar. 5.1.2004 • Otec: Flak z Vranovského údolí • Matka: Ivory z Nového remízu • Chovatel: Miloš Knotek • Majitel: Jiří Soukup  
**VD4**

**77. Frony z Mešinské hájovny** • ČLP/POI/9527 •

nar. 17.1.2002 • Otec: ICH.Iran z Cechu • Matka: Moly z Kunštátských lesů • Chovatel: Jiří Drábek • Majitel: Antonín Opelík **V1, CAC, KV**  
**78. Gloris z Mešinské hájovny** • ČLP/POI/9539 • nar. 24.1.2002 • Otec: Ben z Joskor • Matka: CH. Aris z Mešinské hájovny • Chovatel: Jiří Drábek • Majitel: Lukáš Ševčík **V2, res.CAC**

#### *Třída pracovní*

**79. CH. Brita Jedová chýše** • ČLP/POI/9437/03 • nar. 3.3.2001 • Otec: Talmberk Galahad • Matka: Aida Jedová chýše • Chovatel: Ing.Lea Tichá • Majitel: Jiří Drábek **VD1**  
**80. Cony z Hovorán** • ČLP/POI/9722 • nar. 24.6.2003 • Otec: Holan z Tismenic • Matka: CH. Nitka z Niv Chovatel: Stanislav Šimeček • Majitel: Pavel Konečný **VD2**

#### *Třída vítězů*

**81. Freja z Mešinské hájovny** • ČLP/POI/9528 • nar. 17.1.2002 • Otec: ICH.Iran z Cechu • Matka: Moly z Kunštátských lesů • Chovatel: Jiří Drábek • Majitel: Jiří Drábek **V1, CAC**

### **ANGLICKÝ SETR**

#### **PSI**

##### *Třída dorostu*

**1. Frodo z Mešinské hájovny** • ČLP/AS/5341 • nar. 30.9.2004 • Otec: ICH. Largo z Kunštátských lesů • Matka: ICH. Clarissa Farkažd • Chovatel: Jiří Drábek • Majitel: Marcela Votrubová **VN**

##### *Mezitřída*

**2. Andariel Bay Davaroni** • ČLP/AS/5272 • nar. 22.1.2004 • Otec: Rolf z Kunštátských lesů • Matka: Brita od Cihelny • Chovatel: Lucie Skoupá • Majitel: Lubomír Vnuč **V**

##### *Třída otevřená*

**3. Csárdás zo Zrínskej hory** • ČLP/SPKP/606 • nar. 20.6.2002 • Otec: ICH.Largo z Kunštátských lesů • Matka: CH.Tina Heuréka • Chovatel: Jozef Horváth • Majitel: Jiří Drábek **V1, CAC**  
**4. Brassil z Mešinské hájovny** • ČLP/AS/5130 • nar. 10.12.2001 • Otec: ICH.Largo z Kunštátských lesů • Matka: ICH.Clarissa Farkažd • Chovatel: Jiří Drábek • Majitel: Jiří Rektořík **V3**  
**5. Bacardi z Mešinského hájemství** • ČLP/AS/5195 • nar. 14.12.2002 • Otec: ICH. Largo z Kunštátských lesů • Matka: CH. Tika zo Zrínskej hory • Chovatel: Jana Londinová • Majitel: PhDr. Vladimír Kulík **V2, res.CAC**

#### *Třída pracovní*

**6. CH. Benjamin Leslie Leven** • ČLP/AS/5188 • nar. 23.12.2002 • Otec: Becker od Benčiča • Matka: CH.Flora z Lodínských luhů • Chovatel: Tomáš Novák • Majitel: Tomáš Novák **V2, res.CAC**  
**7. Alivio Vis Tranquilla** • ČLP/AS/5065/02 • nar. 29.1.2001 • Otec: CH. Attila Hope • Matka: Livia od Benčiča • Chovatel: Vladimíra Tichá • Majitel: Marcela Tomíčková **V1, CAC**

#### *Třída vítězů*

**8. Crash z Mešinské hájovny** • ČLP/AS/5156 • nar. 30.6.2002 • Otec: ICH.Largo z Kunštátských lesů • Matka: ICH.Clarissa Farkažd • Chovatel: Jiří Drábek • Majitel: Jiří Drábek **V2, res.CAC**  
**9. CH.Bengál Shahrastani** • ČLP/AS/5089/03 • nar. 1.6.2001 • Otec: Chan z Podřípských polí • Matka: Fairray Triumph • Chovatel: Daniela Šejvlová • Majitel: Jiří Procházka ml. **V1, CAC, KV, BOB**

#### *Třída veteránů*

**10. CH.Rall z Kunštátských lesů** • ČLP/AS/4722/99 • nar. 5.3.1996 • Otec: Yukon z Podřípských polí • Matka: Betty ze Sokolího dvora • Chovatel: František Zahradníček • Majitel: Jiří Drábek **V1, Nejlepší veterán**

#### **FENY**

##### *Třída dorostu*

**11. Evia Vis Tranquilla** • ČLP/AS/5350 • nar. 6.10.2004 • Otec: Elio dei Laderchi • Matka: Arachné Vis Tranquilla • Chovatel: Vladimíra Dvořáková • Majitel: Jiří Holík **N2**  
**12. Aura Platanka** • ČLP/AS/5334 • nar. 27.8.2004 • Otec: Set'r Ridge's All American • Matka: Rita z Krzáku • Chovatel: Jaroslava Zibová • Majitel: Soňa Fabová **VNI**

##### *Třída mladých*

**13. Coffie z Mešinského hájemství** • ČLP/AS/5328 • nar. 18.7.2004 • Otec: ICH.Largo z Kunštátských lesů • Matka: CH.Tika zo Zrínskej hory • Chovatel: Jana Londinová • Majitel: Jiří Drábek **VD3**  
**14. Heather z Krzáku** • ČLP/AS/5316 • nar. 2.8.2004 • Otec: Set'r Ridge's All American • Matka: Tula z Krzáku • Chovatel: František Legát • Majitel: Soňa Fabová **V2**  
**15. Cherie Lady DAMA Krkonoše** • ČLP/AS/5282 • nar. 2.2.2004 • Otec: Connemara's Maxwell • Matka: Epril Lady DAMA Krkonoše • Chovatel: Květuše Kocúrová • Majitel: MVDr. Kateřina Frysová **V1, CAJC**

##### *Mezitřída*

**16. Alma Trnavské lesy** • ČLP/AS/5264 • nar. 11.9.2003 • Otec: Rolf z Kunštátských lesů • Matka: Stela z Krzáku • Chovatel: Karel Růžička • Majitel: Arnošt Cahlík **V1, CAC**

### *Třída otevřená*

**17. JCH.Cascada z Mešinské hájovny** • ČLP/AS/5156 • nar. 30.6.2002 • Otec: ICH.Largo z Kunštátských lesů • Matka: ICH.Clarissa Farkažd • Chovatel: Jiří Drábek • Majitel: Jiří Drábek V1, CAC

**18. Brela z Mešinského hájemství** • ČLP/AS/5198 • nar. 14.12.2002 • Otec: ICH. Largo z Kunštátských lesů • Matka: CH. Tika z Zrínské hory • Chovatel: Jana Londinová • Majitel: Jana Johaníková + Josef Květoň VD2

### *Třída pracovní*

**19. Brita od Cihelny** • ČLP/AS/5018/04 • nar. 28.5.2000 • Otec: Cvik z Lodínských luhů • Matka: Abra z Klamap • Chovatel: Josef Brummer • Majitel: Lucie Skoupá V2, res.CAC

**20. Bowie Leslie Leven** • ČLP/AS/5190 • nar. 23.12.2002 • Otec: Becker od Beničič • Matka: CH.Flora z Lodínských luhů • Chovatel: Tomáš Novák • Majitel: Tomáš Novák V1, CAC, KV

**21. Tara z Krzáku** • ČLP/AS/5006/02 • nar. 16.5.2000 • Otec: Artus Praha Ten • Matka: Cara od Černé hory • Chovatel: František Legát • Majitel: Jana Johaníková Nedostavila se

### *Třída vítězů*

**22. ICH. Clarissa Farkažd** • ČLP/AS/4852/01 • Otec: Domszólói-Vadász High-Born • Matka: Aida Farkažd • Chovatel: Jozef Pál • Majitel: Jiří Drábek V3

**23. CH. Hava ze Srnína** • ČLP/AS/4942 • nar. 19.5.1999 • Otec: ICH. Largo z Kunštátských lesů • Matka: Felícia z Podřipských polí • Chovatel: Josef Květoň • Majitel: Jana Johaníková V1, CAC

**24. CH. Flora z Lodínských luhů** • ČLP/AS/4953 • /02 • nar. 13.6.1999 • Otec: ICH. Largo z Kunštátských lesů • Matka: CH. Dolly z Lodínských luhů • Chovatel: Miroslav Dobrozemský • Majitel: Tomáš Novák V2, res.CAC

### *Třída veteránů*

**25. CH.Tina Heuréka** • ČLP/SPKP/459/95 : nar. 21.1.1994 • Otec: Bard-Brett Rysi Wykrot • Matka: Spry Hunteri Cecilia • Chovatel: Ágnes Kurkó • Majitel: Jiří Drábek V1

## **Výsledky soutěží**

### **Nejkrásnější dorost výstavy**

anglický setr Frodo z Mešinské hájovny

### **Nejkrásnější mladý pes výstavy**

gordonsetr Glen z Želečky

### **Nejkrásnější pracovní pes výstavy**

gordonsetr Kora z Holubické stráně

### **Nejkrásnější veterán výstavy**

anglický setr CH. Rall z Kunštátských lesů

### **Nejkrásnější pár psů**

angličtí setři Benjamin Leslie Leven a Bowie Leslie Leven

### **Nejlepší chovatelská skupina**

pointeři „z Mešinské hájovny“

### **Nejkrásnější pes výstavy**

anglický setr CH. Bengál Shahrastani

Anglické setry a irské setry červené a červenobílé posuzoval MVDr. Zdeněk Horák

Gordonsetry a pointerky posuzovala Helena Dvořáková

Hlavní rozhodčí byl MVDr. Čestmír Šrámek

Závěrečné soutěže posuzovali všichni tři rozhodčí

*Bowie Leslie Leven*



# Výsledky FT 2005

## Field Trial Tábor I/2005

### Field Trials

#### couple pointer-setter 26.3.2005

Skupina: Tábor 26.3.2005

Rozhodčí: Miloslav Dvořák, Karel  
Provazník, Václav  
Falada

#### Cheeky z Lodínských luhů

Anglický setr fena \* 9.11.2001

Straková Eva CZ

18 body(ů)

výborně (EXC) 1 CACT

Hledání ve stylu plemene, systematické, výborné vypracování koroptve. Klidná po výstřelu.

#### Efa Bohemia Šibeník

Pointer fena \* 26.11.2002

Šabatka Jan CZ

18 body(ů)

výborně (EXC) 2 resCACT

Fena prokazuje stylové hledání. Několikrát vystavuje pernatou. Klidná po výstřelu.

#### Astra

Anglický setr fena \* 28.8.2002

Dvořáková Vladka CZ

14 body(ů) velmi dobře (T.B.) 3

Hledání ve stylu AS. Dobrá příznávka. Vystavuje koroptve, klidná po výstřelu.

#### Egi Bohemia Šibeník

Pointer fena \* 26.11.2002

Orság Lukáš CZ

0 body(ů) neuspěl (E)

#### Livia od Benčiča

Anglický setr fena \* 26.5.1999

Dvořáková Vladka CZ

0 body(ů) neuspěl (E)

#### Anquilla Vis Tranquilla

Anglický setr pes \* 29.1.2001

Dvořáková Vladka CZ

0 body(ů) neuspěl (E)

#### Bea Vis Tranquilla

Anglický setr fena \* 27.2.2003

Dvořáková Vladka CZ

0 body(ů) neuspěl (E)

#### Derby couple

#### pointer-setter 26.3.2005

Skupina: Tábor 26.3.2005

Rozhodčí: Miloslav Dvořák,  
Karel Provazník,  
Václav Falada

#### Achaia Seva

Anglický setr fena \* 15.6.2003

Straková Eva CZ

14 body(ů) velmi dobře (T.B.)

Nadějná fena, stylové hledání, vystavuje koroptve, klidná po výstřelu.

#### Bodie z Dubských lesů

Pointer fena \* 18.5.2004

Orság Lukáš CZ

6 body(ů) dobře (B)

Mladá nadějná fena. Pevné vystavení na srstnaté.

#### Birdie Jinonický Dvůr

Gordon setr fena \* 6.9.2002

Anderlová Jana CZ

6 body(ů) dobře (B)

Hledání ve stylu plemene, vystavuje ve stylu plemene. Temperamentní nadějná fena.

#### Cezar z Krzáku

Pointer pes \* 18.11.2003

Bejček Miroslav CZ

0 body(ů) neuspěl (E)

#### Bogey Jinonický dvůr

Gordon setr pes \* 6.9.2002

Anderlová Jana CZ

0 body(ů) neuspěl (E)

## Field Trial Tábor II/2005

### Field Trials couple

#### pointer-setter 2.4.2005

Rozhodčí: Jan Macháček (hlavní),  
Josef Novák,  
Korcián Jan

#### Astra

Anglický setr fena \* 28.8.2002

Dvořáková Vladka CZ

18 body(ů) výborně (EXC) 1 CACT  
Fena vynikajícího stylu práce, v osmé minutě přiznává partnerovi, v deváté minutě staví zvěř a prokazuje koroptve. Po výstřelu absolutně klidná. Po celou zkušební dobu velmi dobrý kontakt s vůdcem, respektuje partnera.

#### Cheeky z Lodínských Luhů

Anglický setr fena \* 9.11.2001

Straková Eva CZ

16 body(ů)

výborně (EXC) 2 resCACT

Fena stylového hledání odpovídajícího plemeni, ve třetí a deváté minutě staví koroptve, vždy po výstřelu klidná.

#### Egi Bohemia Šibeník

Pointer fena \* 26.11.2002

Orság Lukáš CZ

15 body(ů) velmi dobře (T.B.)

Fena typického hledání, výborného stylu, v šesté minutě vystavuje koroptve, po výstřelu klidná.

#### Iris z Pufiho parku

Pointer fena \* 6.6.2002

Březina Petr MVDr. CZ

10 body(ů) dobře (B)

Fena stylového hledání, výrazného vystavování. Ve třetí a šesté minutě vystavuje koroptve, které prokazuje, po výstřelu zadržena vůdcem.

#### Livia od Benčiča

Anglický setr fena \* 26.5.1999

Dvořáková Vladka CZ

0 body(ů) neklasifikován (N.C.)

Styl hledání odpovídá plemeni AS, ve třetí minutě přiznává partnerovi. Do konce zkušební doby nepřichází na zvěř.

#### **Xanthos od Velkého dubu**

*Irský setr pes \* 11.4.2001*

Příhonský Karel CZ

0 body(ů) neuspěl (E)

Hledání a styl práce neodpovídá požadované zkoušce, ve třetí minutě polevuje v tempu, nepřiznává partnerovi a narušuje jeho práci.

#### **Karla von der Postschwaige**

*Pointer fena \* 15.7.2001*

Spurná Lenka CZ

0 body(ů) neuspěl (E)

Fena velmi hezkého stylu hledání, v šesté minutě přiznává partnerovi, v deváté minutě neakceptuje koroptve.

#### **Odin HO Zettertjärns**

*Gordon setr pes \* 23.4.2002*

Spurný Václav CZ

0 body(ů) neklasifikován (N.C.)

Pes stylového a výrazného hledání, v šesté minutě vystavuje ale neprokazuje zvěř.

#### **Anquilla Vis Tranquilla**

*Anglický setr pes \* 29.1.2001*

Dvořáková Vladimíra CZ

0 body(ů) neuspěl (E)

Stylová práce plně odpovídá zkoušce. v šesté minutě přiznává partnerovi, v deváté minutě přechází koroptve.

#### **Derby couple pointer-setter**

**2.4.2005**

*Rozhodčí: Jan Macháček (hlavní),*

*Josef Novák,*

*Korcián Jan*

#### **Achaia Seva**

*Anglický setr fena \* 15.6.2003*

Straková Eva CZ

14 body(ů) velmi dobře (T.B.) 1

Velmi pěkná práce odpovídající požadované zkoušce, ve čtvrté minutě

vystavuje koroptve, v deváté minutě přiznává partnerovi.

#### **Bora z Dubských lesů**

*Pointer fena \* 18.5.2004*

Šabatka Jan CZ

6 body(ů) dobře (B)

Systém hledání není zcela dokonalý, nezabírá vymezený prostor, staví srstnatou.

#### **Bogey Jinonický dvůr**

*Gordon setr pes \* 6.9.2002*

Anderlová Jana CZ

0 body(ů) neobstál

Práce odpovídá požadované zkoušce, ve třetí minutě pronásleduje srstnatou zvěř - zajíce.

#### **Birdie Jinonický Dvůr**

*Gordon setr fena \* 6.9.2002*

Anderlová Jana CZ

0 body(ů) neklasifikován (N.C.)

Fena předvedla práci, která neodpovídá typu zkoušky. Ve čtvrté minutě přiznává partnerovi.

#### **Baccy Jinonický Dvůr**

*Gordon setr fena \* 6.9.2002*

Sedláčková Alena CZ

0 body(ů) neobstál

Práce odpovídá požadované zkoušce, ve třetí minutě pronásleduje srstnatou zvěř - zajíce.

#### **Uli z Tismenic**

*Pointer fena \* 25.3.2003*

Mrázek Jiří CZ

0 body(ů) neuspěl (E)

Vynikající hledání, pohyb typický pro plemeno, perfektní držení hlavy, ve čtvrté minutě hlasitě šve zajíce.

#### **Zettertjärns Tindra**

*Gordon setr fena \* 20.7.2004*

Spurná Lenka CZ

0 body(ů) neuspěl (E)

Při stáří fenečky 8 měsíců vynikající hledání, respektuje pohyby věturu, třikrát vystavuje na prázdnou.

#### **Bodie z Dubských lesů**

*Pointer fena \* 18.5.2004*

Orság Lukáš CZ

0 body(ů) neuspěl (E)

Hledání typické pro požadovanou zkoušku, ve čtvrté minutě prohání srstnatou zvěř - zajíce.

#### **MFT Žirovice 2005**

##### **Field Trials couple**

**pointer-setter 16.4.2005**

*Rozhodčí: Eins Gerhard,*

*Martínek Eduard,*

*Novák Ota*

##### **Karla von der Postschwaige**

*Pointer fena \* 15.7.2001*

Spurná Lenka CZ

18 body(ů)

výborně (EXC) 1 CACIT, CACT  
Ukázala vynikající hledání dostatečně rozložené do šířky, výborně točí proti větru, a dobře pracuje s měnícím se větrem. Prokazuje výbornou loveckou chytrost a touhu najít zvěř. Na konci běhu těžký bod na bažantu, klidná před pernatou a po výstřelu.

##### **Cheeky z Lodínských Luhů**

*Anglický setr fena \* 9.11.2001*

Straková Eva CZ

17 body(ů)

výborně (EXC) 2

resCACIT, resCACT

Výborné hledání ve vynikajícím stylu plemene, na konci běhu výborný bod na koroptvích, klidná po výstřelu i před pernatou.

##### **Anquilla Vis Tranquilla**

*Anglický setr pes \* 29.1.2001*

Dvořáková Vladimíra CZ

17 body(ů) výborně (EXC) 3

Vynikající hledání ve výborném stylu, 3 body na koroptvích. Po vzletnutí pernaté a po výstřelu klidný.

### **Livia od Benčiča**

*Anglický setr fena \* 26.5.1999*

Dvořáková Vladimíra CZ

15 body(ů) velmi dobře (T.B.) 4

Ukazuje výborné hledání s výbornou loveckou chytrostí, 2x staví bez prokázání zvěře. v závěru bod na koroptvích. Klidná po výstřelu.

### **GOGO z Pufiho parku**

*Pointer pes \* 29.1.2001*

Navrátil Pavel CZ

0 body(ů) neuspěl (E)

Velmi dobré hledání, držení hlavy a mechanika pohybu. Nevyužívá šanci na pernaté.

### **Buffy Birdfinder's**

*Anglický setr fena \* 12.3.2001*

Meili Simone CH

0 body(ů) neuspěl (E)

Výborné hledání, bezvadně přiznává, vyrazí bažanta.

### **Airborne vom Sonnleitenhof**

*Pointer pes \* 23.11.2000*

Hartmann Isolde A

0 body(ů) neuspěl (E)

Hledání právě na hranici požadavku zkoušky. Nepřiznává

### **Egi Bohemia Šibeník**

*Pointer fena \* 26.11.2002*

Orság Lukáš CZ

0 body(ů) neuspěl (E)

Velmi dobré hledání, respektuje zajíce, dělá bod na bažantu, kterého po vzletnutí šťve.

### **Néva d'RL**

*Anglický setr fena \* 17.7.1997*

Meili Simone CH

0 body(ů) neuspěl (E)

Velmi dobré hledání, ke konci běhu polevuje v tempu a je vzata vůdcem zpět.

### **Odin HO Zettertjärns**

*Gordon setr pes \* 23.4.2002*

Spurný Václav CZ

0 body(ů) neuspěl (E)

Výborné hledání, držení hlavy a mechanika pohybu. Nevyužívá šanci na koroptvích.

### **Derby couple pointer-setter 16.4.2005**

*Rozhodčí: Novotný Vlastimil,*

*Šafařík Miroslav,*

*Anderle Milan*

### **Ceyreste Vis Tranquilla**

*Anglický setr fena \* 21.2.2004*

Meili Simone CH

12 body(ů) velmi dobře (T.B.) 1

Styl, mechanika a držení hlavy lze akceptovat, hledání systematické s určitou podporou vůdce. 1x staví bez prokázání zvěře, ke konci běhu bod na bažantu, klidná po výstřelu a před pernatou.

### **Baccy Jinonický Dvůr**

*Gordon setr fena \* 6.9.2002*

Sedláčková Alena CZ

7 body(ů) dobře (B) 2

Styl, mechanika a držení hlavy jsou typické pro plemeno. Hledání prostorné, rychlé s dobrým systémem. v dále staví bažanta, po chvíli postupuje několik kroků a opět stojí, pernatá spontánně vzlétá, klidná před zvěří i po výstřelu. 2x staví bez prokázání zvěře.

### **Bogey Jinonický dvůr**

*Gordon setr pes \* 6.9.2002*

Anderlová Jana CZ

0 body(ů) neuspěl (E)

Výborný styl, mechanika pohybu a držení hlavy, hledání prostorné, rychlé, vyvážené s výrazně vyjádřenou touhou najít zvěř. v prvé minutě staví bez prokázání zvěře, ale v zápětí vystavuje opět velice přesvědčivě a v typickém manýru GS vypracovává ubíhajícího bažanta, kterého po vzletnutí krátce šťve. Bohužel vůdce nestřílí.

### **Bodie z Dubských lesů**

*Pointer fena \* 18.5.2004*

Orság Lukáš CZ

0 body(ů) neuspěl (E)

Styl, mechanika a držení hlavy typické pro plemeno, hledání rychlé, prostorné, ale několikrát přerušuje a hledá větřením s nízkým nosem.

2x staví bez prokázání zvěře, nepřiznává.

### **Zettertjärns Tindra**

*Gordon setr fena \* 20.7.2004*

Spurná Lenka CZ

0 body(ů) neuspěl (E)

Výborný styl a systém hledání, dobré držení hlavy, prokazuje výrazně vyjádřenou touhu najít zvěř, spontánně přiznává. Ke konci běhu nevyužívá šanci na pernaté.

### **Birdie Jinonický Dvůr**

*Gordon setr fena \* 6.9.2002*

Anderlová Jana CZ

0 body(ů) neuspěl (E)

Styl, mechanika pohybu a držení hlavy typické pro plemeno, hledání typické měl by být lepší systém. \opakovaně točí po větru, 2x staví bez prokázání zvěře, 2x nevyužívá šanci na pernaté.

### **Field Trials couple**

**pointer-setter 17.4.2005**

*Rozhodčí: Novotný Vlastimil,*

*Šafařík Miroslav,*

*Anderle Milan*

### **Livia od Benčiča**

*Anglický setr fena \* 26.5.1999*

Dvořáková Vladimíra CZ

18 body(ů)

výborné (EXC) 1. CACIT, CACT  
Styl a mechanika pohybu typické pro plemeno, vynikající hledání ve stylu plemene, ve druhém běhu excelentní bod na koroptvích vpravo v dále, 100% klid před pernatou zvěří, klidná po výstřelu. Prokazuje spontánní přiznávku.

### **Karla von der Postschwaige**

*Pointer fena \* 15.7.2001*

Spurná Lenka CZ

17 body(ů), výborné (EXC)

2. resCACIT, resCACT

Hledání, mechanika a držení hlavy ve výborném stylu rasy. Hledání prostorné, vyvážené, systematické s výbornou loveckou chytrostí. Jedenkrát spontánně přiznává,

bod na pernaté, klidná před zvěří i po výstřelu.

### **Checky z Lodínských Luhů**

*Anglický setr fena* \* 9.11.2001

Straková Eva CZ

16 body(ů) výborné (EXC) 3.

Typický styl, mechanika pohybu a držení hlavy. Hledání systematické prostorné točí zásadně proti větru. Excelentní bod na koroptvích. Klidná po výstřelu a před pernatou.

### **GOGO z Pufiho parku**

*Pointer pes* \* 29.1.2001

Navrátil Pavel CZ

0 body(ů) neuspěl (E)

Styl lze akceptovat, korektní mechanika pohybu, horší systém hledání, více povelů. Jedenkrát příznává a po vzletnutí pernaté krátce jde za ní.

### **Ben vom Falkenhaus**

*Pointer pes* \* 4.3.1998

Martin Maria D

0 body(ů) neuspěl (E)

Vynikající styl a mechanika pohybu, excelentní držení hlavy. Jedenkrát spontánně příznává, vyráží koroptve, které štve.

### **Anquilla Vis Tranquilla**

*Anglický setr pes* \* 29.1.2001

Dvořáková Vladimíra CZ

0 body(ů) neuspěl (E)

Pes vynikajících kvalit z úžasné vyvinutým loveckým instinktem, terén prohledává systematicky, v konstantním tempu. Jedenkrát staví bez prokázání zvěře, vzat zpět a vzápětí po vypuštění vyráží bažanta, o kterém neví.

### **Roxane du Clos des Vikings**

*Gordon setr fena* \* 22.9.2000

Communal Christian F

0 body(ů) neuspěl (E)

Typický styl a mechanika pohybu, dobré držení hlavy. Jedenkrát spontánně příznává, ke konci běhu vystavení bez prokázání zvě-

ře. Krátce po vypuštění vyráží koroptve.

### **Néva d'RL**

*Anglický setr fena* \* 17.7.1997

Meili Simone CH

0 body(ů) neuspěl (E)

Styl a mechanika pohybu a držení hlavy lze akceptovat. Hledání odpovídá požadavku zkoušky, jedenkrát staví bez zvěře.

### **Airborne vom Sonnleitenhof**

*Pointer pes* \* 23.4.2000

Hartmann Isolde A

0 body(ů) neuspěl (E)

Krátce po 1. Minutě z vlivu vůdce, korektní galop a držení hlavy.

### **Buffy Birdfinder's**

*Anglický setr fena* \* 12.3.2001

Meili Simone CH

0 body(ů) neuspěl (E)

Styl, mechanika a držení hlavy zcela typické pro plemeno. Hledání systematické rychle dobře vyvážené s patřičnou loveckou chytrostí, prokazuje spontánní příznávku, třikrát staví bez prokázání zvěře.

### **Derby couple pointer-setter**

**17.4.2005**

*Rozhodčí: Novotný Vlastimil,*

*Šafařík Miroslav,*

*Andrle Milan*

### **Birdie Jinonický Dvůr**

*Gordon setr fena* \* 6.9.2002

Anderlová Jana CZ

0 body(ů) neuspěl (E)

Styl a držení hlavy typické pro plemeno, hledání by mělo mít lepší systém. Dvakrát nevyužívá šanci na koroptvích.

### **Ceyreste Vis Tranquilla**

*Anglický setr fena* \* 21.2.2004

Meili Simone CH

0 body(ů) neuspěl (E)

Dobry styl a systém hledání, jedenkrát staví pernatou, klidná před zvěří i po výstřelu, v dalším průběhu dvakrát přechází pernatou.

### **Bogey Jinonický dvůr**

*Gordon setr pes* \* 6.9.2002

Anderlová Jana CZ

0 body(ů) neuspěl (E)

Styl, mechanika pohybu a držení hlavy ve stylu rasy. Dvakrát staví koroptve, které vyráží a vzletnutí štve.

### **Zettertjärns Tindra**

*Gordon setr fena* \* 20.7.2004

Spurná Lenka CZ

0 body(ů) neuspěl (E)

Hledání neodpovídá požadavku zkoušky, opakovaně hledá větření s nízkým nosem.

### **Baccy Jinonický Dvůr**

*Gordon setr fena* \* 6.9.2002

Sedláčková Alena CZ

0 body(ů) neuspěl (E)

Styl držení hlavy lze akceptovat, hledání s menším systémem, horší kontakt s vůdcem. v úvodu staví pernatou, ale v dalším průběhu opakovaně zvedá koroptve a štve zajíce.

### **Field Trials couple**

**pointer-setter 18.4.2005**

*Rozhodčí: Eins Gerhard,*

*Martínek Eduard,*

*Novák Ota*

### **Roxane du Clos des Vikings**

*Gordon setr fena* \* 22.9.2000

Communal Christian F

15 body(ů) velmi dobře (T.B.) 1.

Velice dobré hledání odpovídající stylu rasy, těžší pohyb. Bod na koroptvích, korektní chování po výstřelu a před zvěří.

### **Néva d'RL**

*Anglický setr fena* \* 17.7.1997

Meili Simone CH

12 body(ů) velmi dobře (T.B.) 2.

Velice dobré hledání, jeví se poněkud unavená. Velice pěkný bod na koroptvích. Korektní chování po výstřelu a při vzletu zvěře.

### **GOGO z Pufiho parku**



*Pointer pes \* 29.1.2001*

Navrátil Pavel CZ

0 body(ů) neuspěl (E)

Hledání neodpovídá požadavku zkoušky.

### **Airborne vom Sonnleitenhof**

*Pointer pes \* 23.4.2000*

Hartmann Isolde A

0 body(ů) neuspěl (E)

Hledání neodpovídá požadavku zkoušky.

### **Ben vom Falkenhaus**

*Pointer pes \* 4.3.1998*

Martin Maria D

0 body(ů) neklasifikován (N.C.)

Vynikající hledání, jedenkrát vystavuje bez prokázání zvěře. Nepřichází na zvěř.

### **Odin HO Zettertjärns**

*Gordon setr pes \* 23.4.2002*

Spurný Václav CZ

0 body(ů) neuspěl (E)

Vynikající široké hledání, vyrazí koroptve.

### **Cheeky z Lodínských Luhů**

*Anglický setr fena \* 9.11.2001*

Straková Eva CZ

0 body(ů) neuspěl (E)

Hledání zpočátku nepravdělné, bod na koroptvích. Fena po výstřelu opouští místo vystavení.

### **Karla von der Postschwaige**

*Pointer fena \* 15.7.2001*

Spurná Lenka CZ

0 body(ů) neklasifikován (N.C.)

Vynikající hledání, ve stylu rasy. V průběhu běhu nepřišla na zvěř.

### **Bac vom Falkenhaus**

*Pointer pes \* 4.3.1998*

Martin Maria D

0 body(ů) neuspěl (E)

Vynikající hledání, držení hlavy a mechanika pohybu. Nepřiznal.

### **Livia od Benčiča**

*Anglický setr fena \* 26.5.1999*

Dvořáková Vladimíra CZ

0 body(ů) neklasifikován (N.C.)

Vynikající hledání, výborný styl, excelentní běh. Nepřišla na zvěř.

### **Anquilla Vis Tranquilla**

*Anglický setr pes \* 29.1.2001*

Dvořáková Vladimíra CZ

0 body(ů) neklasifikován (N.C.)

Vynikající hledání odpovídající stylu rasy, nepřichází na zvěř.

### **Buffy Birdfinder's**

*Anglický setr fena \* 12.3.2001*

Meili Simone CH

0 body(ů) neuspěl (E)

Vynikající hledání, udělala daleko od vůdce bod na kachně, bohužel vůdce nestřílí. Během běhu vyrazí koroptve.

### **Derby couple pointer-setter**

**18.4.2005**

*Rozhodčí: Eins Gerhard,*

*Martínek Eduard,*

*Novák Ota*

### **Birdie Jinonický Dvůr**

*Gordon setr fena \* 6.9.2002*

Anderlová Jana CZ

7 body(ů) dobře (B) 1.

Dobré hledání, bod na koroptvích. Korektní po výstřelu i před zvěří.

### **Baccy Jinonický Dvůr**

*Gordon setr fena \* 6.9.2002*

Sedláčková Alena CZ

0 body(ů) neuspěl (E)

Velmi dobré široké hledání, tři pěkné body na koroptvích, po posledním bodu, daleko od vůdce po výstřelu je pes zavolán vůdcem.

### **Bogey Jinonický dvůr**

*Gordon setr pes \* 6.9.2002*

Anderlová Jana CZ

0 body(ů) neuspěl (E)

Velice dobré hledání, nepřiznává.

### **Ceyreste Vis Tranquilla**

*Anglický setr fena \* 21.2.2004*

Meili Simone CH

0 body(ů) neuspěl (E)

Velice dobré rychlé hledání ve stylu rasy. Vyrazí kachny.

### **Zettertjärns Tindra**

*Gordon setr fena \* 20.7.2004*

Spurná Lenka CZ

0 body(ů) neuspěl (E)

Hledání poněkud nepravdělné, nevyužívá šanci na pernaté.

### **Field Trials solo pointer-setter**

**16.4.2005**

*Rozhodčí: Eins Gerhard,*

*Martínek Eduard,*

*Novák Ota*

### **Achaia Seva**

*Anglický setr fena \* 15.6.2003*

Straková Eva CZ

18 body(ů)

výborně (EXC) 1 CACIT, CACT

Vynikající hledání, výborné držení hlavy a mechanika pohybu, výborný styl plemene. Výborný bod na koroptvích, klidná po výstřelu i před

### **Bea vis Tranquilla**

*Anglický setr fena \* 27.2.2003*

Dvořáková Vladimíra CZ

17 body(ů), výborně (EXC) 2

resCACIT, resCACT

Výborné hledání ve vynikajícím stylu plemene. Vynikající bod na koroptvích, klidná po výstřelu i před pernatou.

### **Astra**

*Anglický setr fena \* 28.8.2002*

Dvořáková Vladimíra CZ

15 body(ů) velmi dobře (T.B.) 3

Výborné hledání, ale ke konci běhu mírně polevuje v tempu. Bod na koroptvích, klidná po výstřelu a před pernatou.

### **Finy vom Leinetal**

*Pointer fena* \* 14.6.1998

Labarre Petra D

0 body(ů) neklasifikován (N.C.)

Velmi dobré hledání, 2x staví bez prokázání zvěře. Respektuje zajíce, nepřichází na zvěř.

### **Esther vom Rupertigau**

*Pointer fena* \* 29.12.1999

Labarre Petra D

0 body(ů) neklasifikován (N.C.)

Výborné hledání, mechanika pohybu a držení hlavy. Nepřichází na zvěř.

### **Field Trials solo pointer-setter 17.4.2005**

*Rozhodčí: Eins Gerhard,*

*Martínek Eduard,*

*Novák Ota*

### **Bea vis Tranquilla**

*Anglický setr fena* \* 27.2.2003

Dvořáková Vladimíra CZ

20 body(ů) výborné (EXC) 1.

CACIT, CACT

Výborný styl a hledání, typická mechanika pohybu a držení hlavy. Během zkoušky ani jedenkrát netočí po větru. Výborné dva body na pernaté. Klidná po výstřelu a před pernatou. Příkladně pokrývá terénu.

### **Astra**

*Anglický setr fena* \* 28.8.2002

Dvořáková Vladimíra CZ

19 body(ů) výborné (EXC) 2.

resCACIT, resCACT

Výborné hledání ve výborném stylu plemene, dva výborné body na koroptvích, z toho jeden na čerstvě zapadlých koroptvích. Klidná po výstřelu i před pernatou.

### **Tipsy des Landes du Pech**

*Pointer fena* \* 4.8.2002

Communal Christian F

18 body(ů) výborné (EXC) 3.

Výborné hledání, ve výborném stylu, excelentní držení hlavy a mechanika pohybu. Ukazuje výbor-

nou loveckou chytrost. Těžký bod na ubýhajícím bažantu, klidná po výstřelu a před pernatou.

### **Odin HO Zettertjärns**

*Gordon setr pes* \* 23.4.2002

Spurný Václav CZ

17 body(ů) výborné (EXC) 4.

Výborné systematické hledání ve stylu rasy, excelentní bod na koroptvích. Klidný před zvěří i po výstřelu.

### **Esther vom Rupertigau**

*Pointer fena* \* 29.12.1999

Labarre Petra D

13 body(ů) velmi dobře (T.B.) 5.

Velmi dobré hledání ve stylu plemene, dvakrát staví bez prokázání zvěře, bod na koroptvích, problém při postupování. Klidná před pernatou a

### **Teck du Domaine**

**de la Plume Doree**

*Anglický setr pes* \* 14.8.2002

Communal Christian F

0 body(ů) neklasifikován (N.C.)

Nesystematické hledání, vzat vůdcem zpět.

### **Uno du Clos des Vikings**

*Anglický setr pes* \* 9.6.2003

Communal Christian F

0 body(ů) neuspěl (E)

Třikrát staví bez prokázání zvěře.

### **Rilke**

*Anglický setr pes* \* 6.9.2000

Communal Christian F

0 body(ů) neklasifikován (N.C.)

Staví dvakrát bez prokázání zvěře, vzat zpět.

### **Samba du Grand Valy**

*Gordon setr fena* \* 28.5.2001

Communal Christian F

0 body(ů) neklasifikován (N.C.)

Dvakrát vystavuje bez prokázání zvěře, vzat zpět.

### **Angel Black Sirius**

*Gordon setr fena* \* 17.2.2000

Miketa Tomáš CZ

0 body(ů) neuspěl (E)

Výborné držení hlavy, mechanika pohybu, typický styl plemene. Ve druhém běhu přechází koroptve.

### **Achaia Seva**

*Anglický setr fena* \* 15.6.2003

Straková Eva CZ

0 body(ů) neuspěl (E)

Velmi dobré hledání, nevyužívá šanci na koroptvích.

### **Finy vom Leinetal**

*Pointer fena* \* 14.6.1998

Labarre Petra D

0 body(ů) neuspěl (E)

Po první minutě přichází na bažanta, kterého po vzletnutí štve.

### **Field Trials solo pointer-setter 18.4.2005**

*Rozhodčí: Novotný Vlastimil,*

*Šafařík Miroslav,*

*Andrle Milan*

### **Achaia Seva**

*Anglický setr fena* \* 15.6.2003

Straková Eva CZ

18 body(ů) výborné (EXC) 1

CACIT, CACT

Systematické hledání s pokrytím velkého prostoru a výborným loveckým instinktem. Typická pro plemeno v pohybu, dobré držení hlavy. Dva excelentní body na koroptvích, klidná po výstřelu i před pernatou.

### **Astra**

*Anglický setr fena* \* 28.8.2002

Dvořáková Vladimíra CZ

16 body(ů) výborné (EXC) 2

Výborný styl, mechanika pohybu a držení hlavy, hledání systematické, vyvážené spíše loveckého typu.

1x bod na koroptvích. Klidná po výstřelu a před pernatou.

### **Bea vis Tranquilla**

*Anglický setr fena \* 27.2.2003*

Dvořáková Vladimíra CZ

15 body(ů) velmi dobře (T.B.) 3  
Styl, mechanika pohybu a držení hlavy typické pro plemeno. Hledání vyvážené, systematické s dobrou loveckou chytrostí. Zásadně točí proti větru. v prvním běhu IX staví bez prokázání zvěře, poskytnuta druhá šance, opět s výborným stylem a systémem hledání. 1x staví, postupuje, po vypuštění dopracovává bažantí slepici. Klidná po výstřelu a před pernatou.

### **Uno du Clos des Vikings**

*Anglický setr pes \* 9.6.2003*

Communal Christian F

14 body(ů) velmi dobře (T.B.) 4  
Mechaniku pohybu lze akceptovat. Dobré držení hlavy a systém hledání. 1x těžký bod na koroptvích. Klidný po výstřelu a před pernatou. 1x staví bez prokázání zvěře.

### **Teck du Domaine de la Plume Doree**

*Anglický setr pes \* 14.8.2002*

Communal Christian F

0 body(ů) neklasifikován (N.C.)  
Styl, mechanika pohybu jsou typické pro plemeno. Hledání horší systém a menší nasazení. Vzát zpět.

### **Rilke**

*Anglický setr pes \* 6.9.2000*

Communal Christian F

0 body(ů) neuspěl (E)  
Styl, mechanika a držení hlavy typické pro AS. 2x staví bez prokázání zvěře. Nevyužívá šanci na koroptvích.

### **Samba du Grand Vally**

*Gordon setr fena \* 28.5.2001*

Communal Christian F

0 body(ů) neklasifikován (N.C.)  
Styl právě na hranici. Často ledá větřením s nízkým nosem. v úvodu značí větření a krátce staví, pak pro neochotu hledat vzata zpět.

### **Finy vom Leinetal**

*Pointer fena \* 14.6.1998*

Labarre Petra D

0 body(ů) neuspěl (E)  
Styl a mechanika pohybu právě na hranici požadavku zkoušky. Horší systém, přechází koroptve.

### **Esther vom Rupertigau**

*Pointer fena \* 29.12.1999*

Labarre Petra D

0 body(ů) neuspěl (E)  
V prvním běhu excelentní hledání, prostorné, systematické, vyvážené. Styl lze akceptovat. Poskytnuta ještě 2x šance. \nevyužívá možnost na

### **Tipsy des Landes du Pech**

*Pointer fena \* 4.8.2002*

Communal Christian F

0 body(ů) neuspěl (E)  
Výborný styl a mechanika pohybu, excelentní držení hlavy, hledání s horším systémem. Opakovaně točí po větru. Nevyužívá šanci na

### **Derby solo pointer-setter 16.4.2005**

*Rozhodčí: Novotný Vlastimil,  
Šafařík Miroslav,  
Andrle Milan*

### **Beryll Field Flyers**

*Pointer fena \* 5.5.2004*

Labarre Petra D

0 body(ů) neuspěl (E)  
Výborný styl, mechanika pohybu a držení hlavy, snaží se pracovat s větrem, ale chybou vůdce často točí po větru. \přilíže se orientuje očima na zpěvné ptactvo, které krátce prohání.

### **Ballas Field Flyers**

*Pointer pes \* 5.5.2004*

Labarre Petra D

0 body(ů) neuspěl (E)  
Styl, držení hlavy a mechanika pohybu možno akceptovat. Hledání by mohlo mít lepší systém, často jde příliš do hloubky, opakovaně točí po větru, nevyužívá šanci na pernaté, kterou jen krátce značí a pak přechází.

### **Derby solo pointer-setter 17.4.2005**

*Rozhodčí: Novotný Vlastimil,  
Šafařík Miroslav,  
Andrle Milan*

### **Ballas Field Flyers**

*Pointer pes \* 5.5.2004*

Labarre Petra D

0 body(ů) neuspěl (E)  
Styl a mechanika jsou typické pro plemeno, od vypuštění štyve pernatou.

### **Beryll Field Flyers**

*Pointer fena \* 5.5.2004*

Labarre Petra D

0 body(ů) neuspěl (E)  
Styl, mechanika a držení hlavy excelentní, neúnavně štyve koroptve.

### **Derby solo pointer-setter 18.4.2005**

*Rozhodčí: Novotný Vlastimil,  
Šafařík Miroslav,  
Andrle Milan*

### **Beryll Field Flyers**

*Pointer fena \* 5.5.2004*

Labarre Petra D

0 body(ů) neuspěl (E)  
Styl, mechanika pohybu jsou výborné, hledání prostorné s nasazením, horší systém. v terénu se orientuje dost očima, nevyužívá šanci na

### **MFT Jirny**

### **Field Trials couple pointer-setter 20.4.2005**

*Skupina: B*

*Rozhodčí: Marijan Hruš, Pavel Gregor, Jiří Navrátil st.*

### **Birdfinder's Buffy**

*Anglický setr fena \* 12.3.2001*

Meili Simone CH

19 body(ů) výborné (EXC) 1.  
CACIT, CACT  
Fena rychlého hledání, vysoko nesená hlava. Korektní vystavení koroptví. Klidná po výstřelu i před zvěří. Dobrá příznávka.

### **Checky z Lodínských luhů**

*Anglický setr fena \* 9.11.2001*

Straková Eva CZ

16 body(ů) výborně (EXC) 2.

Fena hledá ve stylu, korektní vystavení. Jedenkrát vystavuje naprázdno. Klidná po výstřelu.

### **Roxane du Clos des Vikings**

*Gordon setr fena \**

Communal Christian F

0 body(ů) neklasifikován (N.C.)

Fena dobrého hledání, na začátku krátké hledání, potom se dobře staví na terén. Na začátku hledání vystavuje na prázdno, daleko postupuje. Přiznává, nepřichází na zvěř.

### **Achaia Seva**

*Anglický setr fena \* 15.6.2003*

Straková Eva CZ

0 body(ů) neuspěl (E)

Fena velmi dobrého širokého hledání, v polovině běhu števe zajíce.

### **GOGO z Pufiho parku**

*Pointer pes \* 29.1.2001*

Navrátil Pavel CZ

0 body(ů) neuspěl (E)

Pes rychlého hledání, dobře nese hlavu. v 1. minutě přechází zvěř. z vlivu vůdce.

### **Néva d'RL**

*Anglický setr fena \* 17.7.1997*

Meili Simone CH

0 body(ů) neuspěl (E)

Fena dobrého stylu, chvílemi kratšího hledání, málo otevírá dopředu. Dvakrát vystavuje bez prokázání zvěře.

### **Field Trials solo pointer-setter**

**20.4.2005**

*Rozhodčí: Marijan Hruš, Pavel*

*Gregor, Jiří Navrátil st.*

### **Samba du Grand Valy**

*Gordon setr fena \**

Communal Christian F

18 body(ů) výborně (EXC) 1.

resCACIT, CACT

Fena hledá ve stylu plemene, dvakrát vystavuje ažanta. Klidná před zvěří i po výstřelu.

### **Rilke**

*Anglický setr pes \**

Communal Christian F

0 body(ů) neklasifikován (N.C.)

Pes stylového hledání s dobře nesenou hlavou, dobrý systém. Dvakrát staví na prázdno. Nepřichází na zvěř.

### **Tipsy des Landes du Pech**

*Pointer fena \**

Communal Christian F

0 body(ů) neklasifikován (N.C.)

Pes velmi dobrého hledání a nese ní hlavy. Dobře se staví na terén. Dobře pracuje s větrem. v prvním běhu nepřichází na zvěř. v dalším běhu se opět dobře staví na terén, opět nepřichází na zvěř.

### **Uno du Clos des Vikings**

*Anglický setr pes \**

Communal Christian F

0 body(ů) neuspěl (E)

Pes dobrého hledání, dobře nese hlavu, v první minutě staví naprázdno. v druhé minutě z vlivu vůdce.

### **Teck du Domaine**

**de la Plume Doree**

*Anglický setr pes \**

Communal Christian F

0 body(ů) neuspěl (E)

Pes dobrého stylového hledání, prostorné hledání, jedenkrát vystavuje naprázdno. Přechází koroptye.

### **Ceyreste Vis Tranquilla**

*Anglický setr fena \* 21.2.2004*

Meili Simone CH

0 body(ů) neuspěl (E)

Mladá fena, nestaví se dobře na terén, točí se po větru.

### **MFT Klapý 2005**

### **Field Trials couple**

**pointer-setter 22.4.2005**

*Skupina:A*

*Rozhodčí: Dr. Vlastimil Novotný,*

*Líbor Kunt, Petar*

*Klarí*

### **Anquilla Vis Tranquilla**

*Anglický setr pes \* 29.1.2001*

Dvořáková Vladimíra CZ

14 body(ů) velmi dobře (T.B.) 1

Pes s vynikajícím lovečkým instinktem. v úvodu běhu těžký bod na pernaté. Klidný před zvěří i po výstřelu. v dalším průběhu 2x staví bez

### **Livia od Benčiča**

*Anglický setr fena \* 26.5.1999*

Dvořáková Vladimíra CZ

0 body(ů) neuspěl (E)

Styl, mechanika a držení hlavy typické pro plemeno. Hledání prostorné, systematické v dobrém tempu. Výborně využívá měnicí se vítr. Poskytnuta druhá šance, staví bez prokázání zvěře.

### **GOGO z Pufiho parku**

*Pointer pes \* 29.1.2001*

Navrátil Pavel CZ

0 body(ů) neuspěl (E)

Styl na hranici požadavku zkoušky, hledání by mělo mít lepší systém. Vyráží svému partnerovi ažanta, kterého števe.

### **Roxane du Clos des Vikings**

*Gordon setr fena \* 22.9.2000*

Communal Christian F

0 body(ů) neuspěl (E)

V prvním běhu výborný styl a galop. Hledání prostorné, systematické s dobrou loveckou chytrostí. Poskytnuta druhá šance. Nepřiznává.

### **Grant Bojandolí**

*Gordon setr pes \* 20.4.2002*

Balogh Ladislav SK

0 body(ů) neuspěl (E)

Nepriznáva.

### **HO Zettertjärns Odin**

*Gordon setr pes \* 23.4.2002*

Spurný Václav CZ

0 body(ů) neuspěl (E)

Styl, mechanika a držení hlavy typické pro plemeno. Horší systém hledání při měnícím se větru. Nevyužívá šanci na bažantu, které ho vyrazí.

### **Snow du Mas D'eyraud**

*Anglický setr pes \* 22.6.2001*

Balogh Ladislav SK

0 body(ů) neuspěl (E)

Styl, mechanika pohybu typické pro plemeno. Hledání systematické, dobře vyvážené s patričnou loveckou chytrostí. Polevuje v tempu.

### **Joy Vildtmandens**

*Pointer fena \* 20.4.1998*

Tromborg Tonny DK

0 body(ů) neuspěl (E)

Styl, mechanika pohybu nejsou typické pro plemeno. Držení hlavy lze akceptovat. 1x staví bez zvěře.

### **Neva d'RL**

*Anglický setr fena \* 17.7.1997*

Simone Meili CH

0 body(ů) neuspěl (E)

Hledání loveckého typu s malým nasazením. Polevuje v tempu.

### **Ben del Zagnis**

*Anglický setr pes \* 26.9.2002*

Ludwig Lechler D

0 body(ů) neuspěl (E)

Styl lze akceptovat, hledání s malým nasazením. 3 x staví bez prokázání zvěře.

### **Cheeky z Lodínských luhů**

*Anglický setr fena \* 9.11.2001*

Straková Eva CZ

0 body(ů) neuspěl (E)

Systematické hledání v dobrém stylu, nevyužívá šanci na bažantu.

### **Buffy Birdfinder's**

*Anglický setr fena \* 12.3.2001*

Simone Meili CH

0 body(ů) neuspěl (E)

Výborný styl, mechanika pohybu a držení hlavy. Prokazuje vynikající lovecký instinkt. Ve vysoké trávě staví i leže pernatou, kterou před ní partner asi ve vzdálenosti 50 metrů vyrazí. Vůdce fenu bere zpět a po vypuštění z vlivu vůdce.

### **Field Trials solo pointer-setter 22.4.2005**

*Skupina: B*

*Rozhodčí: Marian Hruš, Luděk Polák, František Švec*

### **Astra**

*Anglický setr fena \* 28.8.2002*

Dvořáková Vladimíra CZ

18 body(ů) výborně (EXC) 1

CACIT, CACT

Velmi dobrá fena stylového hledání, dobře nesené hlavy, výborného systému, v prvním běhu nemá zvěř, v druhém běhu obtížný bod na bažantu (složitá situace na břehu vodního kanálu). Klidná po výstřelu.

### **Samba du Grand Valy**

*Gordon setr fena \* 28.5.2001*

Communal Christian F

16 body(ů) výborně (EXC) 2

Fena dobrého hledání, výjimečně ztrácí systém, staví zvěř na velmi krátkou vzdálenost. Klidná po výstřelu.

### **Jader del Zagnis**

*Anglický setr pes \* 1.5.2000*

Ludwig Lechler D

0 body(ů) neuspěl (E)

Pes průměrného stylu a hledání, vystavuje třikrát bez prokázání zvěře.

### **Ceyreste vis Tranquilla**

*Anglický setr fena \* 21.2.2004*

Simone Meili CH

0 body(ů) neuspěl (E)

Mladá fena dobrá ve stylu, systém hledání není nejlepší, přechází ko-roptve.

### **Finy vom Leinetal**

*Pointer fena \* 14.6.1998*

Labarre Petra D

0 body(ů) neuspěl (E)

Fena středně dobrého stylu, místy hledá s nízkým nosem, postupně z vlivu vůdce.

### **Bea Vis Tranquilla**

*Anglický setr fena \* 27.2.2003*

Dvořáková Vladimíra CZ

0 body(ů) neklasifikován (N.C.)

Fena dobého stylu s dobře nesenou hlavou, uprostřed běhu vykazuje ztrátu koncentrace, vystavuje na prázdno ve vysokém postoji bez zalehnutí, na konci běhu polevuje v tempu.

### **Uri de la Ferme de Belou**

*Pointer pes \* 24.5.2003*

Tromborg Tonny DK

0 body(ů) neuspěl (E)

Průměrný ve stylu a hledání, na levé straně se otáčí po větru.

### **Angel Black Sirius**

*Gordon setr fena \* 17.2.2000*

Miketa Tomáš CZ

0 body(ů) neuspěl (E)

Fena velmi dobrého hledání, utíká za zajcem.

### **Esther vom Rupertigau**

*Pointer fena \* 29.12.1999*

Labarre Petra D

0 body(ů) neuspěl (E)

Fena středně dobrého stylu hledání, chvílemi ztrácí systém a hledá s nízkým nosem. Na konci běhu vůdce ztrácí kontrolu nad psem.

### **Tipsy des Landes du Pech**

*Pointer fena \* 4.8.2002*

Communal Christian F

0 body(ů) neuspěl (E)

Stylově velmi dobrá fena, široké hledání, ztrácí koncentraci, otáčí po větru, později ztrácí systém.

## Rilke

*Anglický setr pes \* 6.9.2000*

Communal Christian F

0 body(ů) neuspěl (E)

Pes dobrého hledání, dobře zabírá terén. Přechází koroptve a po vět-ru je vyráží.

## Uno du Clos des Vikings

*Anglický setr pes \* 9.6.2003*

Communal Christian F

0 body(ů) neuspěl (E)

Pes průměrného stylu a hledání, chvílemi ztrácí systém, dvakrát vy-stavuje bez prokázání zvěře.

## Egi Bohemia Šibeník

*Pointer fena \* 26.11.2002*

Orság Lukáš CZ

0 body(ů) neuspěl (E)

Fena velmi dobrého hledání ve sty-lu plemene, na počátku dobrý sys-tém. Práce rušena zajíci, následně zajíce štve.

## Teck du Domaine

### de la Plume Doree

*Anglický setr pes \* 14.8.2002*

Communal Christian F

0 body(ů) neuspěl (E)

Průměrné hledání a nesení hlavy, vystavuje ve vysokém postoji bez zalehnutí, následně na levé straně přechází koroptve, které vyrazili

## Derby couple pointer-setter

**22.4.2005**

*Skupina: A*

*Rozhodčí: Dr. Vlastimil Novotný,*

*Libor Kunt,*

*Petar Klari'*

## Bogey Jinonický dvůr

*Gordon setr pes \* 6.9.2002*

Anderlová Jana CZ

0 body(ů) neuspěl (E)

Hledání s výrazným nasazením, zabírá terén a dobře se orientu-je proti měnícímu se větru. První běh přerušen pro chybu partnera. v doběhu v krátkém čase nachází koroptve, které však vyráží a krát-ce štve.

## Zettertjärns Tindra

*Gordon setr fena \* 20.7.2004*

Spurná Lenka CZ

0 body(ů) neuspěl (E)

Hledání neodpovídá požadavkům zkoušky.

## Baccy Jinonický dvůr

*Gordon setr fena \* 6.9.2002*

Sedláček Roman CZ

0 body(ů) neuspěl (E)

V úvodu hledání rychlé s dobrou loveckou chytrostí. Styl., držení hlavy a mechanika pohybu typické pro plemeno. v páté minutě polevu-je v tempu.

## Achaia Seva

*Anglický setr fena \* 15.6.2003*

Straková Eva CZ

0 body(ů) neklasifikován (N.C.)

Styl hledání a mechanika pohybu typické pro plemeno. 2x staví bez prokázání zvěře.

## Birdie Jinonický Dvůr

*Gordon setr fena \* 6.9.2002*

Anderlová Jana CZ

0 body(ů) neuspěl (E)

Hledání s nasazením, prostorné v dobrém stylu plemene. Ne-příznává.

*Skupina: C*

*Rozhodčí: Rubeš Petr, Hendl Josef*

## Zettertjärns Tindra

*Gordon setr fena \* 20.7.2004*

Spurná Lenka CZ

0 body(ů) neuspěl (E)

Hledání neodpovídá požadavkům zkoušky.

## Birdie Jinonický Dvůr

*Gordon setr fena \* 6.9.2002*

Anderlová Jana CZ

0 body(ů) neuspěl (E)

Hledání s nasazením, prostorné v dobrém stylu plemene. Nepříznává.

## Achaia Seva

*Anglický setr fena \* 15.6.2003*

Straková Eva CZ

0 body(ů) neklasifikován (N.C.)

Styl hledání a mechanika pohybu typické pro plemeno. 2x staví bez prokázání zvěře.

## Baccy Jinonický dvůr

*Gordon setr fena \* 6.9.2002*

Sedláček Roman CZ

0 body(ů) neuspěl (E)

V úvodu hledání rychlé s dobrou loveckou chytrostí. Styl., držení hlavy a mechanika pohybu typické pro plemeno. v páté minutě polevu-je v

## Bogey Jinonický dvůr

*Gordon setr pes \* 6.9.2002*

Anderlová Jana CZ

0 body(ů) neuspěl (E)

Hledání s výrazným nasazením, zabírá terén a dobře se orientu-je proti měnícímu se větru. První běh přerušen pro chybu partnera. v doběhu v krátkém čase nachází koroptve, které však vyráží a krát-ce štve.

## Derby solo pointer-setter

**22.4.2005**

*Skupina: C*

*Rozhodčí: Petr Rubeš, Gerhar*

*Eins, Josef Hendl*

## Hakira Lawerack

*Anglický setr fena \* 22.9.2002*

Srpová Marie CZ

0 body(ů) neuspěl (E)

Méně prostorné hledání ve stylu, přechází koroptve, při další šanci vystaví ale není klidná před zvěří.

## Bodie z Dubských lesů

*Pointer fena \* 18.5.2004*

Orság Lukáš CZ

0 body(ů) neuspěl (E)

Hledání ve stylu rasy, prostorné, re-aguje na povel vůdce, v desáté mi-nutě štve zajíce. Ve druhém běhu vystavuje bez prokázání zvěře a ve čtvrté minutě přechází koroptve a není klidná před zvěří.

### **Beryll Field Flyers**

*Pointer fena \* 5.5.2004*

Labarre Petra D

0 body(ů) neuspěl (E)

Velice prostoně a rychlé hledání v bezvadném stylu ale bez kontaktu s vůdcem. v desáté minutě štve zajíce. Ve druhém běhu v šesté minutě vystavuje koroptve ale po vzlétnutí je prohání.

*Skupina:C*

*Rozhodčí:Rubeš Petr, Hendl Josef*

### **Beryll Field Flyers**

*Pointer fena \* 5.5.2004*

Labarre Petra D

0 body(ů) neuspěl (E)

Velice prostoně a rychlé hledání v bezvadném stylu ale bez kontaktu s vůdcem. v desáté minutě štve zajíce. Ve druhém běhu v šesté minutě vystavuje koroptve ale po vzlétnutí je prohání.

### **Bodie z Dubských lesů**

*Pointer fena \* 13.5.2004*

Orság Lukáš CZ

0 body(ů) neuspěl (E)

Hledání ve stylu rasy, prostorné, reaguje na povely vůdce, v desáté minutě štve zajíce. Ve druhém běhu vystavuje bez prokázání zvěře a ve čtvrté minutě přechází koroptve a není klidná před zvěří.

### **Hakira Lawerack**

*Anglický setr fena \* 22.9.2002*

Srpová Marie CZ

0 body(ů) neuspěl (E)

Méně prostorné hledání ve stylu, přechází koroptve, při další šanci vystaví ale není klidná před zvěří.

### **Field Trials couple**

**pointer-setter 23.4.2005**

*Skupina: A*

*Rozhodčí: Marian Hruš,*

*Kunt Libor,*

*František Švec*

### **Cheeky z Lodínských luhů**

*Anglický setr fena \* 9.11.2001*

Straková Eva CZ

16 body(ů) výborně (EXC) 1

Fena dobrého hledání, zpočátku slabší v systému, později dobře zabírá terén, přiznává partnerovi, v druhém běhu staví bažanta, klidná před i po

### **Zora Bohemia Frony**

*Pointer fena \* 11.4.1991*

Píbl Zbyněk CZ

0 body(ů) neuspěl (E)

Fena těžkopádného hledání s nízkou nesenou hlavou se špatným systémem. Hladá převážně na levé straně. v průběhu běhu ztrácí koncentraci

### **Ben del Zagnis**

*Anglický setr pes \* 26.9.2002*

Ludwig Lechler D

0 body(ů) neuspěl (E)

Pes průměrného hledání, občas hledá s nízkým nosem, nechává se vést partnerem, přechází koroptev.

### **Joy Vildtmandens**

*Pointer fena \* 20.4.1998*

Tromborg Tonny DK

0 body(ů) neuspěl (E)

Fena dobře hledá, chvílemi ztrácí systém, nepřiznává.

### **Anquilla Vis Tranquilla**

*Anglický setr pes \* 29.1.2001*

Dvořáková Vladimíra CZ

0 body(ů) neuspěl (E)

Velmi dobrý ve stylu, hledá příliš vpředu, vyrazí koroptev.

### **Iris z Pufiho parku**

*Pointer fena \* 6.6.2002*

Březina Petr MVDr. CZ

0 body(ů) neuspěl (E)

Fena dobře hledá, chvílemi ztrácí systém, přechází koroptev.

### **Teck du Domaine**

**de la Plume Doree**

*Anglický setr pes \* 14.8.2002*

Communal Christian F

0 body(ů) neuspěl (E)

Pes dobrý ve stylu, zpočátku výborný, později ztrácí systém, hledá více na jedné straně.

### **Tipsy des Landes du Pech**

*Pointer fena \* 4.8.2002*

Communal Christian F

0 body(ů) neklasifikován (N.C.) Fena velmi dobrého stylu hledání, zpočátku dobře zabírá terén na obou stranách, později ztrácí systém, vícekrát točí po větru, vystavuje na

### **Roxane du Clos des Vickings**

*Gordon setr fena \* 22.9.2000*

Communal Christian F

0 body(ů) neuspěl (E)

Fena hledá ve stylu plemene, příliš kontroluje svého partnera. Přiznává. s dalším partnerem nepřiznává, partnerovi vypichuje zvěř a společně s partnerem zvěř prohání.

### **HO Zettertjärns Odin**

*Gordon setr pes \* 23.4.2002*

Spurný Václav CZ

0 body(ů) neuspěl (E)

Pes dobrý ve stylu, v průběhu zkoušky ztrácí koncentraci, hledá s nízkým nosem, hledá na jedné straně.

### **Buffy Birdfinder's**

*Anglický setr fena \* 12.3.2001*

Simone Meili CH

0 body(ů) neuspěl (E)

Fena dobře hledá, rychlá, v průběhu běhu ztrácí systém a koncentraci.

### **Snow du Mas D'eyraud**

*Anglický setr pes \* 22.6.2001*

Balogh Ladislav SK

0 body(ů) neklasifikován (N.C.)

Pes dobrého hledání, zpočátku dobrý v systému, dvakrát vystavuje

bez prokázání zvěře, partner vystavuje dříve bažanta.

### **Grant Bojandolí**

*Gordon setr pes* \* 20.4.2002

Balogh Ladislav SK

0 body(ů) neuspěl (E)

Pes dobře hledá, v průběhu zkoušky ztrácí systém a polevuje v tempu.

### **Efa Bohemia Šibeník**

*Pointer fena* \* 26.11.2002

Šabatka Jan CZ

0 body(ů) neuspěl (E)

Fena průměrného hledání, jedenkrát staví naprázdno, zaskakuje, hledá s nízkým nosem, chyby v systému hledání.

### **Neva d'RL**

*Anglický setr fena* \* 17.7.1997

Simone Meili CH

0 body(ů) neuspěl (E)

Fena dobře hledá, v první minutě přechází bažanta a kachnu, později přechází kachny.

### **Field Trials solo pointer-setter 23.4.2005**

*Skupina: B*

*Rozhodčí: Dr. Vlastimil Novotný,  
Petar Klari'*

### **Biny Klamap Debra**

*Gordon setr fena* \* 31.12.1996

Miketa Tomáš CZ

11 body(ů) velmi dobře (T.B.)

Styl a mechanika pohybu lze akceptovat. Hledání loveckého typu. Dobře využívá vítr. V první minutě v těžkém terénu vyrazí koroptve, krátce na to však kvalitní bod na koroptvích, klidná před pernatou, po výstřelu několik kroků.

### **Egi Bohemia Šibeník**

*Pointer fena* \* 26.11.2002

Orság Lukáš CZ

9 body(ů) dobře (B) 2

Hledání loveckého typu, dobře pracuje s větrem, několikrát hledá větřením s nízkým nosem. Bod na koroptvích. Klidná po výstřelu a před

### **Bea Vis Tranquilla**

*Anglický setr fena* \* 27.2.2003

Dvořáková Vladimíra CZ

0 body(ů) neuspěl (E)

Po uplynutí první minuty štve zajíce.

### **Rilke**

*Anglický setr pes* \* 6.9.2000

Communal Christian F

0 body(ů) neuspěl (E)

Výborný styl, systematické hledání s dobrou loveckou chytrostí. Jedenkrát staví kachny, ale vůdce nestřílí. v 6. minutě vystavuje, postupování s podporou vůdce, bohužel nedopracovává bažanta, který vzlétá za ním.

### **Jader del Zagnis**

*Anglický setr pes* \* 1.5.2000

Ludwig Lechler D

0 body(ů) neuspěl (E)

Styl na hranici. Jedenkrát staví, ale nechává utéct bažanta. 3x vystavuje bez prokázání zvěře.

### **Samba du Grand Valy**

*Gordon setr fena* \* 28.5.2001

Communal Christian F

0 body(ů) neuspěl (E)

Hledání loveckého typu, styl lze akceptovat. Vyráží pernatou.

### **Esther vom Rupertigau**

*Pointer fena* \* 29.12.1999

Labarre Petra D

0 body(ů) neuspěl (E)

V úvodu běhu staví, ale nevypracovává bažanta, kterého po vzletnutí štve.

### **Uri de la Ferme de Belou**

*Pointer pes* \* 24.5.2003

Tromborg Tonny DK

0 body(ů) neuspěl (E)

Mechanika a styl lze akceptovat, hledání prostorné s malou loveckou chytrostí. Stoprocentní klid před srstnatou. \nevyužívá šanci na bažantu.

### **Angel Black Sirius**

*Gordon setr fena* \* 17.2.2000

Miketa Tomáš CZ

0 body(ů) neuspěl (E)

Hledání systematické, horší držení hlavy, štve zajíce.

### **Finy vom Leinetal**

*Pointer fena* \* 14.6.1998

Labarre Petra D

0 body(ů) neuspěl (E)

Od počátku malé nasazení, hledání opakovaně přerušuje. Hledá větřením s nízkým nosem.

### **Achaia Seva**

*Anglický setr fena* \* 15.6.2003

Straková Eva CZ

0 body(ů) neuspěl (E)

Styl, mechanika pohybu, držení hlavy typické pro plemeno. Hledání systematické, prostorné, s dobrou loveckou chytrostí. v členitém terénu krátce značí větřením, pach opouští a v zápětí vyrazí koroptve, které krátce štve.

### **Uno du Clos des Vikings**

*Anglický setr pes* \* 9.6.2003

Communal Christian F

0 body(ů) neuspěl (E)

Hledání s nasazením, vyjádřena touha najít zvěř. v první minutě vyrazí koroptev, krátce na to staví, postupuje a po vzletnutí pernaté tuto štve.

### **Astra**

*Anglický setr fena* \* 28.8.2002

Dvořáková Vladimíra CZ

0 body(ů) neuspěl (E)

Rychlé, systematické hledání v úvodu běhu. Dobře točí proti větru, pak polevuje v tempu.



### **Derby couple pointer-setter**

**23.4.2005**

*Skupina: A*

*Rozhodčí: Marian Hruš, Libor Kunt, František Švec*

### **Bacey Jinonický dvůr**

*Gordon setr fena \* 6.9.2002*

Sedláček Roman CZ

0 body(ů) neuspěl (E)

Dobrá ve stylu, chvílemi ztrácí systém, přechází koroptve.

### **Zettertjärns Tindra**

*Gordon setr fena \* 20.7.2004*

Spurná Lenka CZ

0 body(ů) neuspěl (E)

Mladá fena si spíše hraje, nedozrála k tomuto typu zkoušky. Přechází bažanta.

### **Birdie Jinonický Dvůr**

*Gordon setr fena \* 6.9.2002*

Anderlová Jana CZ

0 body(ů) neuspěl (E)

Fena nepřipravená pro tento typ zkoušky. Ruší partnera.

### **Ceyreste vis tranquilla**

*Anglický setr fena \* 21.2.2004*

Simone Meili CH

0 body(ů) neuspěl (E)

Mladá fena dobrého hledání a stylu, přechází koroptve.

### **Bogey Jinonický dvůr**

*Gordon setr pes \* 6.9.2002*

Anderlová Jana CZ

0 body(ů) neuspěl (E)

Pes dobrý ve stylu, chvílemi ztrácí systém, v první minutě přechází koroptve. Přechází bažanta.

### **Derby solo pointer-setter**

**23.4.2005**

*Skupina: C*

*Rozhodčí: Petr Rubeš, Gerhard Ems, Josef Hendl*

### **Hariana Bohemis Victoria**

*Irský setr fena \* 4.5.2003*

Dušková Naďa CZ

0 body(ů) neuspěl (E)

Hledání prostorné a ve stylu plemene, ve druhé minutě prohání zajíce, ve čtvrté minutě vyráží a přechází koroptve.

### **Bodie z Dubských lesů**

*Pointer fena \* 18.5.2004*

Orság Lukáš CZ

0 body(ů) neuspěl (E)

Prostorné hledání ve stylu rasy, ve dvanácté minutě staví zajíce, po dalším vypuštění se vrací na stopu a štve. Dostává se z vlivu vůdce, nevrací se v časovém limitu.

### **Beryll Field Flyers**

*Pointer fena \* 5.5.2004*

Labarre Petra D

0 body(ů) neuspěl (E)

Hledání prostorné, daleké, ve stylu. Ve třetí minutě vystavuje zajíce a následně ho prohání. Dostává se z vlivu vůdce a nevrací se v časovém

### **Field Trials couple pointer-setter 24.4.2005**

*Skupina: A*

*Rozhodčí: Petr Rubeš, Gerhard Ems, Josef Hendl*

### **HO Zettertjärns Odin**

*Gordon setr pes \* 23.4.2002*

Spurný Václav CZ

14 body(ů) velmi dobře (T.B.) 1

Velice dobré a rychlé hledání ve stylu rasy. Dělá velice dobrý bod na koroptvích. Klidný po výstřelu a při vzletnutí zvěře. Dnes bohužel chyběl větší kontakt s vůdcem.

### **Cheeky z Lodínských luhů**

*Anglický setr fena \* 9.11.2001*

Straková Eva CZ

0 body(ů) neuspěl (E)

Velice dobré hledání, 1x vystavuje bez prokázání zvěře, dělá velice pěkný bod na koroptvích. Vůdce byl trochu více vzdálen od psa při vzletnutí zvěře. Na tuto vzdálenost vystřelil a po té pes vyráží za zvěří.

### **Ben del Zagnis**

*Anglický setr pes \* 26.9.2002*

Ludwig Lechler D

0 body(ů) neuspěl (E)

Po uplynutí první minuty štve zajíce, kterého následně chytá.

### **Iris z Pufiho parku**

*Pointer fena \* 6.6.2002*

Březina Petr MVDr. CZ

0 body(ů) neuspěl (E)

Hledání odpovídá požadavku zkoušky. Nepřiznává.

### **Anquilla Vis Tranquilla**

*Anglický setr pes \* 29.1.2001*

Dvořáková Vladimíra CZ

0 body(ů) neuspěl (E)

Velice dobré hledání, možná příliš hluboké. Nepřiznává.

### **Teck du Domaine de la Plume Doree**

*Anglický setr pes \* 14.8.2002*

Communal Christian F

0 body(ů) neuspěl (E)

Velice dobré hledání, vystavuje jedenkrát bez prokázání zvěře. Přechází bažanta.

### **Tipsy des Landes du Pech**

*Pointer fena \* 4.8.2002*

Communal Christian F

0 body(ů) neuspěl (E)

V první minutě vynikající bod na koroptvích, vynikající hledání odpovídající stylu rasy, optimální využití terénu. v průběhu běhu přechází

### **Roxane du Clos des Vickings**

*Gordon setr fena \* 22.9.2000*

Communal Christian F

0 body(ů) neklasifikován (N.C.)

Velice dobré hledání s perfektním systémem, vynikající přiznávání. Při druhé šanci nevyužívá šanci na koroptvích.

## **Field Trials solo pointer-setter** **24.4.2005**

*Skupina: B*

*Rozhodčí: Novotný Vlastimil,  
František Švec*

### **Achaia Seva**

*Anglický setr fena \* 15.6.2003*

Straková Eva CZ

18 body(ů) výborně (EXC) 1

CACIT, CACT

Styl, mechanika a držení hlavy jsou typické pro plemeno. Ukazuje výbornou loeckou chytrost. Hledání systematické, prostorné a vyvážené. Ke konci běhu těžký bod na ubíhajících koroptvích. Klidná po výstřelu i před pernatou.

### **Uno du Clos des Vikings**

*Anglický setr pes \* 9.6.2003*

Communal Christian F

17 body(ů) výborně (EXC) 2

resCACIT, resCACT

Styl, mechanika pohybu a držení hlavy lze akceptovat. Hledání systematické, prokazuje dobrou loveckou chytrost. 2x bod na koroptvi. Klidný před pernatou i po výstřelu.

### **Samba du Grand Valy**

*Gordon setr fena \* 28.5.2001*

Communal Christian F

0 body(ů) neuspěl (E)

Styl, mechanika pohybu a držení hlavy na hraně požadavku zkoušky. Snaží se pracovat s větrem, je horší držení hlavy. Po prvé minutě vyrazí koroptve s dobrým větrem.

### **Rilke**

*Anglický setr pes \* 6.9.2000*

Communal Christian F

0 body(ů) neuspěl (E)

Po první minutě přechází koroptve.

### **Angel Black Sirius**

*Gordon setr fena \* 17.2.2000*

Miketa Tomáš CZ

0 body(ů) neuspěl (E)

Styl, mechaniku pohybu lze akceptovat. Horší držení hlavy. Hledání s menším systémem i když pro-

storné. Vyjádřena touha najít zvěř. Nevyužívá šanci na bažantu.

### **Finy vom Leinetal**

*Pointer fena \* 14.6.1998*

Labarre Petra D

0 body(ů) neuspěl (E)

Styl není typický pro plemeno. Hledá větřením s nízkým nosem. Opakovaně staví bez prokázání zvěře.

### **Esther vom Rupertigau**

*Pointer fena \* 29.12.1999*

Labarre Petra D

0 body(ů) neuspěl (E)

Mechanika pohybu, držení hlavy typické pro plemeno. v hledání prokazuje dobrou loveckou chytrost, po uplynutí volné minuty vystavuje, ale vzápětí vystavení přerušuje a jde dál. Rozhodčí v místě vystavení zvedá bažanta.

### **Uri de la Ferme de Belou**

*Pointer pes \* 24.5.2003*

Tromborg Tonny DK

0 body(ů) neuspěl (E)

Po první minutě vyrazí koroptve.

### **Joy Vildtmandens**

*Pointer fena \* 20.4.1998*

Tromborg Tonny DK

0 body(ů) neuspěl (E)

Styl lze akceptovat, hledání loveckého typu. v úvodu běhu vystavuje, dlouze postupuje. Vzata zpět. Vypuštěna k dalšímu hledání a asi 30m od místa, kde vystavovala rozhodčí zvedá bažanta.

### **Bea Vis Tranquilla**

*Anglický setr fena \* 27.2.2003*

Dvořáková Vladimíra CZ

0 body(ů) neuspěl (E)

Styl, mechanika a držení hlavy výborné. Točí dobře proti větru. Hledání systematické a vyvážené. 2x staví bez prokázání zvěře. Ke konci běhu vystavuje srstnatou, za kterou postupuje. Přechází koroptve.

### **Astra**

*Anglický setr fena \* 28.8.2002*

Dvořáková Vladimíra CZ

0 body(ů) neuspěl (E)

Typický styl, mechanika a držení hlavy pro plemeno. Hledání vyvážené, systematické. Vyrazí koroptve.

### **Jader del Zagnis**

*Anglický setr pes \* 1.5.2000*

Ludwig Lechler D

0 body(ů) neuspěl (E)

Styl lze akceptovat. Hledání s nanačným systémem. v pohybu se zdá poněkud zadržžený. 3x staví bez prokázání zvěře.

### **Egi Bohemia Šibenik**

*Pointer fena \* 26.11.2002*

Orság Lukáš CZ

0 body(ů) neuspěl (E)

Styl, mechanika pohybu a držení hlavy na hraně požadavku zkoušky. v pohybu působí zadržným dojmem. 1x bod na bažantu, klidná před pernatou, po výstřelu několik kroků vpřed. Štve zajíce.

### **Derby couple pointer-setter**

**24.4.2005**

*Skupina: A*

*Rozhodčí: Petr Rubeš, Gerhard  
Eins, Josef Hendl*

### **Bogey Jinonický dvůr**

*Gordon setr pes \* 6.9.2002*

Anderlová Jana CZ

0 body(ů) neuspěl (E)

Velice dobré hledání, držení hlavy a mechanika pohybu. v průběhu běhu vyrazí koroptve.

### **Birdie Jinonický Dvůr**

*Gordon setr fena \* 6.9.2002*

Anderlová Jana CZ

0 body(ů) neuspěl (E)

Velice dobré hledání. Nepřiznává.

### **Zettertjärns Tindra**

*Gordon setr fena \* 20.7.2004*

Spurná Lenka CZ

0 body(ů) neuspěl (E)

Hledání neodpovídá požadavku zkoušky.

### **Bacey Jinonický dvůr**

*Gordon setr fena \* 6.9.2002*

Sedláček Roman CZ

0 body(ů) neklasifikován (N.C.)

Velice dobré hledání na počátku.

Ve třetí minutě bod na bažantu.

Při doběhu hledání neodpovídá

požadavku zkoušky. Vůdce odvo-

lává psa.

### **Derby solo pointer-setter**

**24.4.2005**

*Skupina: A*

*Rozhodčí: Petr Rubeš, Gerhard*

*Eins, Josef Hendl*

### **Bodie z Dubských lesů**

*Pointer fena \* 18.5.2004*

Orság Lukáš CZ

0 body(ů) neuspěl (E)

Dobré hledání s dobrým systémem.

v první minutě těžký bod na kachně.

Klidný před pernatou i po výstřelu.

v průběhu přechází koroptve.

### **Hariana Bohemis Victoria**

*Irský setr fena \* 4.5.2003*

Dušková Naďa CZ

0 body(ů) neklasifikován (N.C.)

Velice dobré hledání v dobrém sys-

tému. Příkladný kontakt s vůdcem.

Bod na koroptvích. Bohužel vůdce

nestřílí - nemá pistoli.

### **FT Dubany 2005**

#### **Field Trials couple**

**pointer-setter 30.4.2005**

*Skupina: B*

*Rozhodčí: Novotný Vlastimil MUDr.,*

*Kerda František,*

*Varga František*

#### **Livia od Benčiča**

*Anglický setr fena \* 26.5.1999*

Dvořáková Vladka CZ

16 body(ů) výborně (EXC) 1

V prvním běhu výborně hledání ve

stylu AS s pokrytím velkého prosto-

ru, vyvážené s výrazně vyjádřenou

touhou najít zvěř. 1x staví srstna-

tou, klidná. Poskytnuta druhá šan-

ce, kde opět výborně hledání ve sty-

lu plemene. Bod na pernaté. Klidná

po výstřelu i před zvěří.

#### **Liuba**

*Pointer fena \* 2.9.2003*

Navrátil Pavel CZ

0 body(ů) neuspěl (E)

Styl lze akceptovat, hledání by

mohlo mít lepší systém. Vyráží per-

natou, kterou štve.

#### **GOGO z Pufiho parku**

*Pointer pes \* 29.1.2001*

Navrátil Pavel CZ

0 body(ů) neuspěl (E)

Styl, mechanika a držení hlavy lze

akceptovat. Hledání s horším sys-

témem. v průběhu běhu polevu je

v tempu. 1x přiznává, při druhé

možnosti

#### **Cheeky z Lodínských Luhů**

*Anglický setr fena \* 9.11.2001*

Straková Eva CZ

0 body(ů) neklasifikován (N.C.)

Systematické hledání s výbornou

mechanikou pohybu i držení hla-

vy. Prokazuje výborný lovecký in-

stinkt. 1x staví srstnatou, poskyt-

nuta druhá šance. Opět výborně

hledání ve stylu plemene, prostor-

né, systematické a dobře vyváže-

né. Prokazuje spontánní přiznáv-

ku, 1x staví bez prokázání zvěře.

Nepřichází na pernatou.

#### **Odin HO Zettertjärns**

*Gordon setr pes \* 23.4.2002*

Spurný Václav CZ

0 body(ů) neuspěl (E)

Prostorné, systematické a vytrva-

lé hledání s výrazně vyjádřenou

touhou najít zvěř. v prvním běhu

nepřichází na pernatou, poskytnu-

ta druhá šance, kde ukazuje opět

výborně hledání ve stylu plemene.

Štve zajíce.

#### **Achaia Seva**

*Anglický setr fena \* 15.6.2003*

Straková Eva CZ

0 body(ů) neuspěl (E)

Styl, mechanika pohybu a držení

hlavy typické pro plemeno. Hledání

systematické s výbornou loveckou

chytrostí. Tříkrát staví bez pro-

kázání

#### **Bea Vis Tranquilla**

*Anglický setr fena \* 27.2.2003*

Dvořáková Vladimíra CZ

0 body(ů) neuspěl (E)

Hledání s nasazením a touhou najít

zvěř, systematické ve stylu ple-

mene. Nechává se strhnout partne-

rem a štve pernatou.

#### **Anquilla Vis Tranquilla**

*Anglický setr pes \* 29.1.2001*

Dvořáková Vladimíra CZ

0 body(ů) neuspěl (E)

Styl, mechanika a držení hlavy jsou

typické pro plemeno. Hledání pro-

storné, výborně pracuje s měnícím

se větrem. v úvodu staví 1x srstna-

tou, klidný. Nepřiznává.

#### **Amor**

*Anglický setr pes \* 25.5.2000*

Pastorčič Livio HR

0 body(ů) neklasifikován (N.C.)

Typický styl pro plemeno, dobrá

mechanika pohybu a držení hlavy.

Hledání prostorné, vyvážené, ně-

kolikrát točí po větru, nepřichází

na zvěř.

#### **Astra**

*Anglický setr fena \* 28.8.2002*

Dvořáková Vladimíra CZ

0 body(ů) neuspěl (E)

Styl, mechanika pohybu a držení

hlavy typické pro plemeno. Dobře

točí proti větru. Hledání prostor-

né, systematické, vyvážené. Štve

zajíce.

## **Derby solo pointer-setter**

**30.4.2005**

*Skupina: B*

*Rozhodčí: Novotný Vlastimil MUDr.,  
Kerda František,  
Varga František*

## **Birdie Jinonický Dvůr**

*Gordon setr fena \* 6.9.2002*

Anderlová Jana CZ

10 body(ů) dobře (B) 1

Styl, mechanika pohybu typická pro plemeno. Hledání s loveckou chytrostí a výrazně vyjádřenou touhou najít zvěř. Mohl by být lepší systém. Staví pernatou, klidná po výstřelu. Pernatou zvěř však krátce štve. Nechává se zadržet vůdcem.

## **Cira Luční květ**

*Pointer fena \* 9.4.2003*

Regner K. Ing. CZ

6 body(ů) dobře (B) 2

Styl právě na hranici. Horší mechanika pohybu a držení hlavy. Systém hledání naznačen, pohyb na parkůru zadrženy. 1x staví srstnatou, klidná, bod na bažantu s dobrým postupováním a dopracováním zvěře. Klidná po výstřelu a před pernatou.

## **Bogey Jinonický dvůr**

*Gordon setr pes \* 6.9.2002*

Anderlová Jana CZ

0 body(ů) neklasifikován (N.C.)

Styl, mechanika a držení hlavy typické pro plemeno. Dobře pracuje s měnícím se větrem, prokazuje dobrou loveckou chytrost při prohledávání terénu. Výrazně vyjádřena touha najít zvěř. Poskytnuta druhá šance, opět prokazuje prostorné hledání ve stylu plemene. 1x staví bez prokázání zvěře, nepřichází na pernatou.

## **Carlo Vis Tranquilla**

*Anglický setr pes \* 21.2.2004*

Slavík Josef CZ

0 body(ů) neuspěl (E)

Styl lze akceptovat, v úvodu nevyužívá šanci na pernaté, výrazně polevuje v tempu.

## **Zettertjärns Tindra**

*Gordon setr fena \* 20.7.2004*

Spurná Lenka CZ

0 body(ů) neuspěl (E)

Ukazuje energické hledání s výborným systémem, výrazně vyjádřenou touhou najít zvěř a patřičnou loveckou chytrostí. Příkladný kontakt s vůdcem, bohužel 3x staví velmi přesvědčivě bez prokázání zvěře.

## **Beryll Field Flyers**

*Pointer fena \* 5.5.2004*

Spurná Lenka CZ

0 body(ů) neuspěl (E)

Styl, mechanika a držení hlavy typické pro plemeno. Systém hledání naznačen, ale stále se ještě orientuje po zpěvném ptactvu. Nevylučivá

## **MFT Praha východ**

### **Field Trials couple**

**pointer-setter 7.5.2005**

*Rozhodčí: Otomar Novák,  
Josef Procházka*

### **Anquilla Vis Tranquilla**

*Anglický setr pes \* 29.1.2001*

Dvořáková Vladimíra CZ

19 body(ů) výborně (EXC) 1

CACIT, CACT

Hledání ve stylu AS, prostorné. Vyvážené, typický pohyb, dobře využívá větru, v šesté minutě staví pernatou, postupuje, po výstřelu a před zvěží absolutně klidný.

### **Karla von der Postschwaige**

*Pointer fena \* 15.7.2001*

Novotný Vlastimil, MUDr. CZ

18 body(ů) výborně (EXC) 2

resCACIT, CACT

Hledání prostorné, velmi dobře využívá terén, v doběhu času pevně staví pernatou, po vzletnutí a výstřelu absolutně klidná.

## **Bea Vis Tranquilla**

*Anglický setr fena \* 27.2.2003*

Dvořáková Vladimíra CZ

16 body(ů) výborně (EXC) 3

Ve třetí minutě pevně staví pernatou. Po vzletnutí a výstřelu klidná. Hledání odpovídající plemeni. Priznává partnerce.

## **Cheeky z Lodínských luhů**

*Anglický setr fena \* 9.11.2001*

Straková Eva CZ

0 body(ů) neklasifikován (N.C.)

Hledání rychlé, prostorné, vyvážené. Po dobu hledání však nepřichází na zvěř.

## **Achaia Seva**

*Anglický setr fena \* 15.6.2003*

Straková Eva CZ

0 body(ů) neobstál

Hledání rychlé, daleké. v 8 minutě štve hlasitě srstnatou.

## **Livia od Benčiča**

*Anglický setr fena \* 26.5.1999*

Dvořáková Vladimíra CZ

0 body(ů) neklasifikován (N.C.)

Hledá rychle, se systémem odpovídajícím plemeni. Spontánně priznává partnerce. Po dobu hledání však nepřichází na zvěř.

## **Athena Black Sirius**

*Gordon setr fena \* 17.2.2000*

Zoubek Petr CZ

0 body(ů) neobstál

Hledání neodpovídá typu zkoušky.

## **Egi Bohemia Šibeník**

*Pointer fena \* 26.11.2002*

Orság Lukáš CZ

0 body(ů) neobstál

Hledání ne příliš systematické. 1x staví na prázdno. Ve 13 minutě se vymyká vůdci z ruky.

## **Astra**

*Anglický setr fena \* 28.8.2002*

Dvořáková Vladimíra CZ

0 body(ů) neobstál

Stylové hledání, vyvážené do obou stran. Ve 14 minutě však štve srstnatou.

**Derby solo pointer-setter**  
**7.5.2005**

*Rozhodčí: Otomar Novák, Josef Procházka*

**Bacey Jinonický Dvůr**

*Gordon setr fena \* 6.9.2002*

Sedláček Roman CZ

16 body(ů) výborně (EXC) 1

Hledání dostatečně rychlé ve stylu GS. Ve 4 minutě značí zvěř, kterou pak znovu nalézá a staví. Po ráně i před zvěří klidná.

**Haldir Bohemis Victoria**

*Irský setr pes \* 4.5.2003*

Dušková Naďa CZ

10 body(ů) dobře (B) 2

Hledání volnější, přerušované. Projevuje zájem o stopu. v 9 minutě

však pevně staví pernatou. Po ráně i před zvěří klidný.

**Birdie Jinonický Dvůr**

*Gordon setr fena \* 6.9.2002*

Anderlová Jana CZ

0 body(ů) neobstál

Hledání příliš otevřené. Ve třetí minutě vyráží s dobrým větrem pernatou.

**Bogey Jinonický dvůr**

*Gordon setr pes \* 6.9.2002*

Anderlová Jana CZ

0 body(ů) neobstál

Již ve třetí minutě z rychlého a typického hledání tvrdě staví pernatou. Po vzlétnutí a výstřelu tuto pronásleduje.

**Haidé Bohemis Victoria**

*Irský setr fena \* 4.5.2003*

Dušková Naďa CZ

0 body(ů) neklasifikován (N.C.)

Hledání razantní, není však zcela v ruce vůdce. Po dobu hledání nepřichází na zvěř.



*Klapý 2004*

# Klubový adresář 2004

FUNKCE	JMÉNO	ADRESA	TELEFON, E-MAIL
Předseda	Josef Němec	U Výtopny 5 Lovosice 410 02	+420 416 532 829 +420 776 390 133
Místopředseda	MUDr. Vlastimil Novotný	Dobrovského 7 Mariánské Lázně 353 01	+420 354 624 517 +420 354 434 234 +420 606 286 819
Ekonom	Markéta Čápovalá	Arbesova 1583 Černošice 25228	+420 608 712 389 capova.marketa@seznam.cz
Výcvikář	MVDr. Petr Březina	č.p. 260 Jistebnice 391 33	+420 602 426 147
Jednatel	Jana Anderlová	Stodůlecká 13 Praha 5 150 00	+420 251 613 328 jana.and@post.cz
Referent pro výstavy	Ing. Luděk Polák	Panenské Břežany 158 Odolena Voda 250 70	+420 283 970 617 +420 777 991 487
Referent pro informační systém	Roman Sedláček	Uhelná 17 Hrádek nad Nisou 463 34	+420 482 720 170 +420 777 011 884 sedlacek@hradek.cz
Předseda KRK	Zbyněk Píbl	Na Vrcholu 34/2471 Praha 3 130 00	+420 266 314 574 +420 416 865 371
Místopředseda KRK	Libor Kunt	Vražkov 65 Roudnice nad Labem 41301	+420 602 831 561
Člen KRK	Vladimíra Dvořáková	Cholupice 15 Praha 412 143 00	+420 602 171 513 vladka@weber.cz
Člen KRK	Aleš Kučera	Podúliší 50 Jičín 506 01	ala.kucera@tiscali.cz
Člen KRK	Ladislav Šmakal	Chaberská 4 Praha 8 180 00	+420 777 963 273 smakal@wo.cz
Poradce pro chov pointrů	Simona Svatoňová	Jahodová 2888/40 Praha 10 106 00	+420 272 652 944 +420 731 578 559
Poradce pro chov anglických setrů	František Legát	č.p. 313 Opařany 391 61	+420 381 287 165 +420 381 213 280 +420 723 885 108
Poradce pro chov gordonsetrů	Ing. František Šonka	Bratří Veverků III/1536 Praha 9 193 00	+420 281 924 585 sonkafr@volny.cz
Poradce pro chov irských setrů	Milan Remeš	Řepčická 6 Praha10 102 00	+420 274 867 003 +420 603 254 690 z.lesinky@post.cz
Poradce pro chov irských čb. setrů	Draga Vaňkátová	Mezilesní 20 Praha 4 14200	+420 241 721 928

# Noví členové

## Kdo se může stát členem klubu?

Členem klubu může být každý, kdo se zajímá o plemena anglických ohařů.

## Jak se do ČPSK přihlásit?

- vyplnit přihlášku
- odeslat složenkou členský příspěvek a zápisné (dohromady 500 Kč) na adresu ekonoma klubu:  
Markéta Čápková  
Arbesova 1583, 252 28 Černošice  
Tel.: +420 608 712 389  
E-mail: capova.marketa@seznam.cz

## A co dál?

Bude Vám oznámeno potvrzení přijetí. Ekom klubu Vám sdělí Vaše identifikační číslo člena klubu.

## Poplatky:

Zápisné 200 Kč – jednorázově, členský příspěvek 300 Kč – na rok

### Možno platit i bankovním převodem

Účet číslo: 35-340 490 237 / 0100 (KB Praha)

Variabilní symbol: vaše klubové číslo člena

Konstantní symbol: 0558

## Jaké má členství v klubu význam?

- Především splníte jeden ze základních požadavků k tomu, abyste mohli setry nebo pointry sami chovat.
- Členstvím získáte slevy na akcích pořádaných klubem a bude Vám zasílán Klubový zpravodaj.
- Můžete se také podle svých možností zapojit do klubové činnosti a pomoci připravovat klubové akce, které propagaci a chov našich krásných plemen podporují.
- Jistě si i Vy naleznete v klubu přátele, se kterými si můžete vyměňovat zkušenosti nebo eznámíte se se zkušenými chovateli i cvičiteli, kteří Vám mohou v mnohém poradit.

**Další informace o klubu na  
[www.pointer-setter.cz](http://www.pointer-setter.cz)**

## *Vážení chovatelé*

**Pomozte nám prosím při získávání nových členů našeho klubu.  
Pro klub vykonáte záslužnou činnost, pokud tuto přihlášku „přibalíte“  
na cestu k novým majitelům svým štěňátkům.**

# Přihláška nového člena Český pointer setter klub

Titul:	Jméno:	Příjmení:	Titul:
--------	--------	-----------	--------

Narozen(a) dne:

Profese:

Bydliště – ulice, č. p.:

Bydliště – obec:

Bydliště – PSČ:

Bydliště – okres:

Telefon:

E-mail:

Jsem držitelem plemene:	Od roku:
Jsem chovatelem plemene:	Od roku:
Mám chráněný název chovatelské stanice:	

Žádám o přijetí za člena Českého pointer a setter klubu a souhlasím se zanesením výše uvedených osobních údajů do evidence členů ČPSK.

V (místo): Dne:

Podpis žadatele:

Souhlasím se zveřejňováním uvedených údajů v materiálech ČPSK (zpravodaj, seznam členů, seznam chovatelských stanic, webové stránky, atp.) – nehodící se škrtněte Ano      Ne



# PŘIHLÁŠKA ANMELDESCHEIN APPLICATION

Univerzální přihláška na klubové zkoušky FT a Derby: nezapomeňte vyplnit název soutěže, data startů a hlase se pouze do kategorií, které jsou pro příslušnou akci vypsaný. Přihlášky odesílejte na adresu dle propozic.

FT - Derby	
Jméno psa/Name des Hundes/Name of dog	Chovatelská stanice/Zwingername/Breed
Plemeno/Rasse/Race	Pohlaví/Geschlecht/Sex
Datum narození/Geburtsdatum/Date of birth	Číslo zápisu/Eintragsnummer/Pedigree number
Datum narození/Geburtsdatum/Date of birth	Číslo zápisu/Eintragsnummer/Pedigree number
Vůdce/Führer/Leader	Tel./Ph./Fax/E-mail
Adresa/Adresse/Adress	

Datum/Date	Field Trial Couple	Field Trial Solo	Derby Couple	Derby Solo

- Označte křížkem u příslušného data, kterého typu soutěže se zúčastníte
- Bezeichnen Sie bitte kreuzweise das betreffende Datum, und an welchem Typ des Wettbewerbs nehmen Sie teil
- Tick all the competitions which your dog will participate in.

<ul style="list-style-type: none"> <li>• Prohlašuji, že jsou mi známa ustanovení propozic a že se jim podrobuji.</li> <li>• Ich erkläre hiermit, dass mir die Bedingungen der Propositionen bekannt sind und dass ich mich denselben unterzeichne.</li> <li>• I hereby declare that I am familiar with the propositions of the competitions and that I will obey them fully.</li> </ul>	
Místo, Datum/ Ort, Datum/Place, ate	Podpis/Unterschrift/Signature

# Českomoravská kynologická jednota

Jungmannova 25, 115 25 Praha 1, telefon 224 948 472, fax 224 948 470

Český pointer a setter klub



www.pointer-setter.cz

## Přihláška k zápisu vrhu štěňat

Plemenná kniha přiděluje čísla zápisu

Plemeno:

Chovatelská stanice:

Jméno a adresa:

Telefon:

Datum krytí:

Datum vrhu:

..... psů/..... fen

OTEC: jméno

Číslo zápisu:

MATKA: jméno

Číslo zápisu:

Jméno štěněte	Pohlaví	Zbarvení	Číslo zápisu/tetovací číslo

200 Kč

1 000 Kč

K přihlášce připojuji: doporučení ke krytí

Potvrzuji místopřísežně, že všechny údaje jsou pravdivé.

Souhlasím se zveřejněním jména a adresy:

ANO - ~~NE~~

V ..... dne ..... Podpis chovatele .....

Potvrzení o tetování

Otetováno:

.....psů..... fen

Datum:

\_\_\_\_\_ podpis a razítko



**KV Buggy Shahrastani  
(maj: Fousek Marcel)**



**KV California Dreaming Kelves  
(maj: Bonkowska Aldone),**



**KV Hard z Lukovských lánů  
(maj: Vaňkátová Draga ),**



**KV Wakacyjna Miloš z Arislandu  
(maj: Wymyslowska Anna)**



**KV Borka z Chříbských lesů  
(maj: Polák Milan)**



**vítězka soutěže  
„Dítě a pes“**



# AŽ 2 ZDRÁVÉ ROKY NAVÍC

získané způsobem krmení,  
který vede ke štihlé tělesné kondici,  
a to od raného štěněčho věku  
po celý život psa.



Následuje výživový program LIFE PLAN  
uvedený na každém balení  
Purina ProPlan.



Koupíte ve specializovaných prodejnách s chovatelskými potřebami a u veterinářů.

Návštěva [www.proplan.cz](http://www.proplan.cz)  
nebo kontaktujte vyhradního distributora pro ČR:  
Samohyl, a.s., tel.: 491 653 111  
e-mail: [info@proplan.cz](mailto:info@proplan.cz)

**PROPLAN**  
ČERVENÁ  
CHRÁNĚ VÝŽIVY ZÁROVEŇ

## Klubový zpravodaj Českého pointer a setter klubu číslo 2/2005

Grafická úprava, sazba: Markéta Kuntošová, Bařt 214, 250 65 Libeznice,

Tel. 602 391 720, [kuntosova-bast@iol.cz](mailto:kuntosova-bast@iol.cz)

Výsledky výstav zpracovala: Markéta Čápková, Arbesova 1583, 252 28 Černošice

Výsledky zkoušek zpracoval: Roman Sedláček, Uhelná 17, 463 34 Hrádek n. Nisou