

ČESKÝ MYSLIVECKÝ SVAZ

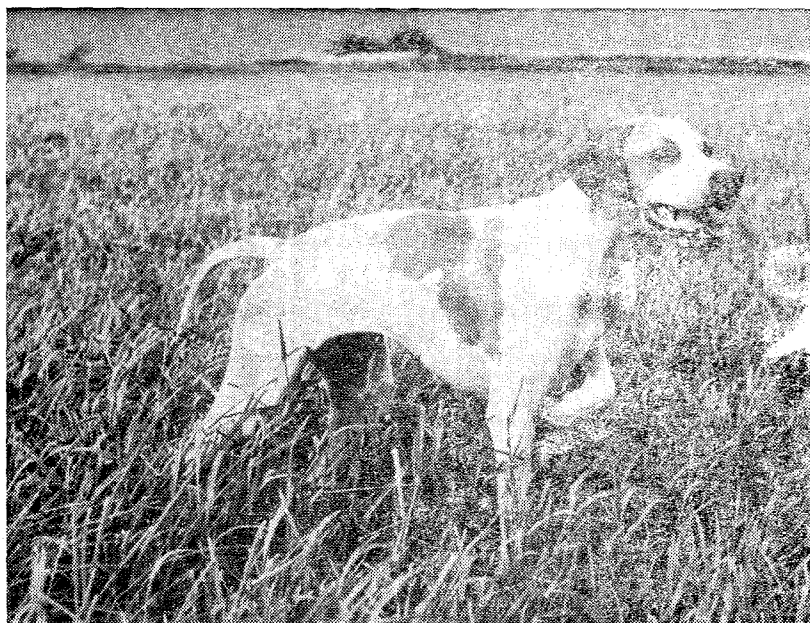

KLUBOVÝ ZPRAVODAJ

KLUB CHOVATELŮ ANGLICKÝCH OHAŘŮ

ČÍSLO 1

1983

VÝBOR KLUBU CHOVATELŮ AO

Předseda: Josef Hejda, 269 01 Rakovník, Flemíkova 1665, tel. byt 3249, zam. 2058.

Místopředseda: Ing. Lubomír Werner, 915 01 Nové Město n. Váhom, Vinohradnická 19, tel. byt 3593

Jednatel: Pavel Dvořáček, 252 43 Průhonice 272,

Ekonom: Ing. Josef Sybol, 273 41 Brandýsek, Třebusice 78

Matrikářka: Milada Fialová, 580 01 Havlíčkův Brod, Rozkošská 2774, tel. byt 3235

Hlavní poradce chovu: Zbyněk Píbl, 130 00 Praha 3, Na vrcholu 34, tel. byt 8259943

Poradci chovu pro:

Pointry: MVDr. Čestmír Šrámek, CSc., 680 01 Boskovice, Na vyhlídce 30, tel. zam. 2527

Anglické setry: MVDr. Zdeněk Horák, 440 01 Louny, Poděbradova 2147, tel. zam. 2361-3

Irské setry: Irena Rafalská, 118 01 Praha 1, Všešrdova 25, tel. byt 532966

Gordonsetry: Ing. Frant. Šonka, 250 96 Praha 9 - Horní Počernice III/1563, tel. zam. 742641-9

Výcvikář: Petr Dubský, 697 01 Kyjov, Husova 565

Tiskový referent: Milada Fialová, 580 01 Havlíčkův Brod, Rozkošská 2774, tel. byt 3235

O B S A H

| | |
|------------------------------------------------------------------|----|
| MVDr. Čestmír Šrámek, CSc.: Členské besedy | 3 |
| Milada Fialová: Zpráva matrikářky | 5 |
| Petr Dubský: Zpráva výcvikáře | 7 |
| Zbyněk Píbl: Pozvání na klubovou výstavu | 9 |
| Ing. František Šonka: Gordonsetři 1982 | 9 |
| MUDr. Vlast. Novotný: Výcvik psa pro Field Trials | 12 |
| Irena Rafalská: Předvádění a posuzování psa na výstavě | 15 |
| Standardy anglických ohařů | 18 |

ČLENSKÉ BESEDY KCHAO V ROCE 1983

MVDr. Čestmír Šrámek, CSc.

V roce 1983 se konaly opět tři členské besedy ve spádových oblastech, a to v Praze, Brně a Senci u Bratislavy.

Všechny schůze měly následující program vypracovaný výborem KCHAO:

1. Zahájení a řízení besedy — předseda.
2. Úvodní referát — místopředseda.
3. Zpráva o činnosti výboru v roce 1982 — jednatel.
4. Zpráva hlavního poradce chovu — zástupce s. Píbl.
5. Zprávy poradců chovu jednotlivých plemen AO.
6. Zpráva výcvikáře.
7. Zpráva matrikářky.
8. Zpráva ekonomky.
9. Volba delegátů konference KCHAO, která se koná 26. 3. 1983 v Praze.
10. Diskuse.

Všech tří besed se zúčastnili všichni funkcionáři uvedení v programu. Každý účastník schůze měl možnost se s nimi osobně seznámit a setkat. Tuto možnost mnozí využili k osobním rozhovorům a dotazům po konání schůze.

Členská beseda 22. 1. 1983 — Brno

Schůze se zúčastnilo 58 členů. Na této schůzi byla předána čestná uznání „Za propagaci anglických ohařů“ následujícím členům KCHAO z Moravy: dr. Šrámek — Boskovice, s. Sklenář ml. — Telnice, ing. Košut — Moravská Nová Ves, s. Navrátil — Loučany, s. Skopalík — Dlouhá Loučka, s. Vysoudil — Žerotín.

Diskuse byla velmi živá a konkrétní. Vystoupilo celkem 9 členů a jejich příspěvky se týkaly větší propagace kynologie v časopisu Myslivost, aktivity členů, využití AO v sokolnictví, zkušeností v chovu a výcviku AO a zajišťování krmiva pro psy. Většina připomínek se rovněž týkala současného stavu lovné zvěře a dalšího vývoje lovecké kynologie.

Velmi dojemné bylo vystoupení dnes už nestora chovu anglických ohařů na Moravě — Oldřicha Tihelky z Otrokovic, který se vyznal ze své celoživotní lásky k anglickým ohařům.

Za Moravu byli jednohlasně zvoleni delegáti klubové konference:

dr. Šrámek — Boskovice, s. Resner — Brno, s. Kunc — Čehovice
s. Máj — Přerov, s. Dubský — Kyjov.

Členská beseda 23. 1. 1983 — Senec u Bratislavy

Této již tradiční „domácí“ schůze se zúčastnilo 43 členů. Pro nemoc se omluvil s. Villím z Topolčan, kterému mělo být předáno čestné uznání. Výbor využil přítomnosti člena klubu z Topolčan, který předal čestné uznání s. Villímovi při osobní návštěvě. Diskuse byla rovněž živá a vystoupil v ní rovněž nestor slovenské kynologie Koloman Slímák. V závěru vystoupil národní umělec Július Pántik, kterému byla předána cena za vzornou reprezentaci AO na MKP 1982 v Jičíně. Poděkoval úvodem za milou pozornost výboru klubu a hovořil o svých zkušenostech kynologa vůdce, morálně lidských vlastnostech rozhodčích pro výkon loveckých psů a vztazích mezi lidmi. Na konec svého vystoupení pronesl výzvu ke všem myslivcům a chovatelům loveckých psů, aby spojili svoje síly za zachování života v přírodě a na ochranu životního prostředí.

Za Slovensko byli jednohlasně zvoleni delegáti klubové konference: ing. Werner — Nové Mesto nad Váhom, s. Horváth — Galanta, s. Míček — Záhorská Ves.

Členská beseda 29. 1. 1983 — Praha

Na besedu se dostavilo 96 přátel anglických ohařů. Výbor ocenil a zároveň předal za vykonanou práci pro anglické ohaře čestné uznání následujícím členům: s. Fialová — Havlíčkův Brod, s. Dvořáková — Bystřice, ing. Sybol — Třebusice, s. Čálek — Vraňany, s. Pleskač — Nymburk, s. Pikal — Nehvizdy, s. Dvořáček — Průhonice, s. Lněniček — Lužná, s. Cais — Rohanov, s. Krondák, — Jesenice, s. Novotný — M. Lázně, MUDr. Novotný — M. Lázně, s. Hubka — Trnová, MVDr. Horák — Louny, s. Hůla — Blšany, s. Kříž — Postoloprty, s. Korf — Sezemice, s. Rosický — Pařížov, s. Horák — Rychnov nad Kněžnou.

Diskuse byla živá a podnětná. Vystoupilo 9 členů, kteří hovořili o problémech zajišťování klubových akcí, chovu psů, posuzování na výstavách, propagaci kynologie, úrovni klub. zpravodaje. Dr. Brunclík pozval přítomné k účasti na FT, který pořádá OV ČMS Praha 6 v druhé polovině května.

Za Čechy byli jednohlasně zvoleni následující delegáti klubové konference: s. Hejda — Rakovník, s. Dvořáček — Průhonice, ing. Sybol — Třebusice, s. Fialová — Havl. Brod, s. Píbl — Praha, s. Krondák — Jesenice, s. Dvořáková — Bystřice, s. Martínek — Dobřany, dr. Horák — Louny, s. Rafalská — Praha, s. Veselý — Kutná Hora, ing. Šonka — Horní Počernice.

Uvedená účast a vystoupení členů našeho klubu v diskusi svědčí o neopadajícím zájmu o chov a výcvik anglických ohařů. Proto musí být snahou nového výboru, který bude zvolen na konferenci 26. 3. 1983, nejenom evidovat členy klubu, ale také zajistit možnost realizace tohoto ušlechtilého zájmu u všech zájemců. Programem pro nové volební období bude usnesení konference, na kterou jsme zvolili svoje zástupce.

PŘEHLED O ROZMÍSTĚNÍ ČLENŮ KCHAO PODLE OKRESŮ k 31. 1. 1983

Středočeský kraj:

| | |
|------------------|-------|
| Praha město 1—10 | 60 |
| Benešov | 16 |
| Beroun | 3 |
| Kladno | 19 |
| Kolín | 13 |
| Kutná Hora | 14 |
| Mělník | 14 |
| Mladá Boleslav | 19 |
| Nymburk | 17 |
| Praha — východ | 11 |
| Praha — západ | 8 |
| Příbram | 13 |
| Rakovník | 24 |
| | <hr/> |
| | 231 |

Jihočeský kraj:

| | |
|-------------------|-------|
| České Budějovice | 17 |
| Český Krumlov | 3 |
| Jindřichův Hradec | 6 |
| Pelhřimov | 1 |
| Písek | 14 |
| Prachatice | 3 |
| Strakonice | 10 |
| Tábor | 23 |
| | <hr/> |
| | 77 |

Západočeský kraj:

| | |
|---------------|-------|
| Domažlice | 4 |
| Cheb | 10 |
| Karlovy Vary | 9 |
| Klatovy | 9 |
| Plzeň | 2 |
| Plzeň — jih | 15 |
| Plzeň — sever | 13 |
| Rokycany | 5 |
| Tachov | 4 |
| | <hr/> |
| | 71 |

Severočeský kraj:

| | |
|----------------|-------|
| Česká Lípa | 6 |
| Děčín | 3 |
| Chomutov | 4 |
| Jablonec n. N. | 1 |
| Liberec | 5 |
| Litoměřice | 17 |
| Louny | 28 |
| Most | 2 |
| Teplice | 7 |
| Ústí n. L. | 6 |
| | <hr/> |
| | 75 |

Východočeský kraj:

| | |
|----------------|-------|
| Havlíčkův Brod | 13 |
| Hradec Králové | 10 |
| Chrudim | 14 |
| Jičín | 7 |
| Náchod | 15 |
| Pardubice | 10 |
| Rychnov n. Kn. | 12 |
| Semily | 7 |
| Svitavy | 5 |
| Ústí n. O. | 5 |
| | <hr/> |
| | 98 |

Jihomoravský kraj:

| | |
|------------------|-------|
| Blansko | 3 |
| Brno-město | 15 |
| Brno-venkov | 12 |
| Břeclav | 10 |
| Gottwaldov | 9 |
| Hodonín | 18 |
| Jihlava | 8 |
| Kroměříž | 12 |
| Prostějov | 8 |
| Třebíč | 11 |
| Uherské Hradiště | 13 |
| Vyškov | 22 |
| Znojmo | 8 |
| Žďár n. S. | 6 |
| | <hr/> |
| | 155 |

Severomoravský kraj:

| | |
|---------------|----|
| Bruntál | 3 |
| Frýdek-Místek | 5 |
| Nový Jičín | 7 |
| Olomouc | 12 |
| Opava | 9 |

| | |
|---------|-------|
| Ostrava | 2 |
| Přerov | 14 |
| Šumperk | 3 |
| Vsetín | 2 |
| | <hr/> |
| | 57 |

Západoslovenský kraj:

| | |
|-------------------|-------|
| Bratislava | 9 |
| Bratislava-vidiek | 20 |
| Dunajská Streda | 1 |
| Galanta | 4 |
| Nitra | 4 |
| Senica | 4 |
| Topoľčany | 5 |
| Trenčín | 8 |
| Trnava | 7 |
| | <hr/> |
| | 62 |

Středoslovenský kraj:

| | |
|-----------------|-------|
| Banská Bystrica | 2 |
| Dolný Kubín | 1 |
| Martin | 1 |
| Prievidza | 1 |
| Rimavská Sobota | 1 |
| Žilina | 1 |
| | <hr/> |
| | 7 |

Východoslovenský kraj:

| | |
|------------------|-------|
| Košice | 1 |
| Michalovce | 2 |
| Poprad | 1 |
| Spišská Nová Ves | 1 |
| Trebišov | 1 |
| Vranov n. T. | 2 |
| | <hr/> |
| | 8 |

V současné době je v Čechách 556 členů klubu,
na Moravě 212,
na Slovensku 77

Od 1. 1. 1981 do 31. 1. 1983 došlo matrikářce 1 003 dopisů a bylo odesláno 5 692 zásilek (včetně KZ)

UPOZORNĚNÍ!

Matrikářce je nutno hlásit všechny změny (zánik členství v ČMS, SPZ, změna bydliště apod.) Pokud člen neodpovídá na písemné dotazy, je předpoklad změny bydliště a klubový zpravodaj mu nebude na stávající adresu zasílán.

ZPRÁVA VÝCVIKÁŘE KLUBU

Petr Dubský

V letošním roce se uskuteční tyto klubové akce:

1. Národní Field Trials v Čechách
2. Národní Field Trials na Slovensku
3. Všestranné zkoušky DO — AO

1. Národní Field Trials v Čechách

se bude konat dne ~~11. června~~^{9. VII.} 1983 v revíru MS „Okrouhlík“ Slaný, okr. Kladno. Sraz účastníků je v 8 hod. na chatě „Okrouhlík“ v obci Kvíc u Slaného.

Uzávěrka přihlášek je 25. 5. 1983.

2. Národní Field Trials na Slovensku

se uskuteční dne 7. května 1983 v MS Galanta. Sraz účastníků je v 8 hod. u hotelu „Kaskáda“ (2,5 km od Galanty), kde je možno si objednat i nocleh.

Uzávěrka přihlášek je 24. 4. 1983.

3. Všestranné zkoušky

se budou zase konat jako soutěž o „Klubového vítěze 1983“ mezi

KCHAO a KCHDO ve dnech 20.—21. 8. 1983 na adrese Olomouc [podle předběžného jednání MS Velký Týnec].

Uzávěrka přihlášek je 25. 6. 1983.

Přihlášky na tyto akce zasílejte na adresu výcvikáře s. Petra Dubského na normálních tiskopisech, které obdržíte na všech OV ČMS.

V letošním roce se nebude konat mezinárodní FT. Bylo rozhodnuto, že z ekonomických důvodů budou MFT konány jednou za dva roky. Tedy MFT bude v roce 1984, pravděpodobně na okrese Přerov.

VRCHOLNÉ AKCE NA ROK 1983

| | | |
|-------------------------------------------------------|------------------|----------------|
| Porovnávací VZ DO—AO | 21.—22. 8. 1983 | Olomouc |
| Soutěž KO o putovní pohár Dr. Ing. J. Steinitze | 3.—4. 9. 1983 | Rychnov n. Kn. |
| Memoriál Jaroslava Svobody | 3.—4. 9. 1983 | Třebíč |
| Memoriál Richarda Knolla | 10.—11. 9. 1983 | Pardubice |
| Memoriál Františka Housky | 17.—18. 9. 1983 | Ml. Boleslav |
| Memoriál Františka Vojtěcha | 17.—18. 9. 1983 | Klatovy |
| Memoriál Karla Podhajského | 1.—2. 10. 1983 | Trenčín |
| Mezinárodní porovnávací zkoušky ohařů ČSSR—NDR—MLR | 15.—16. 10. 1983 | Kutná Hora |
| Mezinárodní výstava psů | 2.—3. 7. 1983 | Brno |
| Národní výstava lov. psů | 4. 6. 1983 | Nitra |
| Národní výstava lov. psů | 3. 9. 1983 | Č. Budějovice |
| Oblastní výstavy: | 28. 5. 1983 | Opava |
| | 4. 6. 1983 | Praha-východ |
| | 19. 6. 1983 | Jičín |
| | 18. 6. 1983 | Pízeň-sever |
| | 25. 6. 1983 | Litoměřice |
| | 25. 6. 1983 | Jihlava |

POZVÁNKA NA SPECIÁLNÍ KLUBOVOU VÝSTAVU AO

V rámci Oblastní výstavy loveckých psů v Litoměřicích, která se bude konat 25. 6. 1983, bude uspořádána také Speciální klubová výstava anglických ohařů.

Soutěžit se bude v následujících třídách a zadávat se budou tyto tituly:

Třída dorostu

Třída mladých

Třída otevřená -- vítěz třídy otevřené + CAC

Třída pracovní -- vítěz třídy pracovní + CAC

Třída šampiónů -- vítěz třídy šampiónů + CAC

Třída veteránů

Nejlepší pes a fena každého plemene AO získá titul Klubový vítěz 1983.

Propozice a přihlášky je možno si vyžádat na adresách:

Zbyněk Píbl, Na vrchole 34, 130 00 Praha 3

MVDr. Lad. Svatoš, Slavíčková 329, 412 01 Litoměřice

GORDONSETŘI V ROCE 1982

Ing. František Šonka

Po předešlém roce 1981, který byl pro reprodukci gordonsetrů nepříznivý, došlo v loňském roce k významnému nárůstu, takže jsme měli 17 vrhů, a bylo celkem vrženo 82 štěňat, o která v jarních měsících byl značný zájem, zatímco v létě byl zájem minimální.

Následující tabulka ukazuje, jak se v loňské sezóně jednotliví chovní psi uplatnili v plemenitbě:

| | krytí | nezabř. | vrhů | štěňat | z toho | |
|-------------------------|-----------|----------|-----------|-----------|-----------|-----------|
| | | | | | ♀ | ♂ |
| Brix z Višňové | 1 | | + | 6 | 1 | 5 |
| Jarin ze Žernovky | 3 | 1 | | 2 | 8 | 4 |
| Tony z Jeleního luhu | 2 | | | 2 | 12 | 4 |
| Ex z Dobřichovické háj. | 5 | | | 5 | 23 | 8 |
| Arow Zářící den | 1 | | | 1 | 6 | 2 |
| Cvik z Angl. parku | 1 | | | 1 | 4 | 1 |
| Duncan Zářící den | 2 | 1 | | 1 | 6 | 3 |
| Edo Vosykov | 2 | | | 2 | 7 | 3 |
| Douglas Zářící den | 2 | | | 2 | 11 | 4 |
| Alan ze Sněhorky | 1 | 1 | | | | 7 |
| Celkem | 20 | 3 | 17 | 82 | 30 | 53 |

Z hlediska exteriérového byli neúspěšnější psi loňského roku Jarin ze Žernovky, který získal na MVP v Brně veškeré tituly, a Ex z Dobřichovické hájovny získal rez. CACIB na této výstavě a veškeré tituly na MVP v Budapešti.

Z fen-Bony Doliště, která získala vít. tř. CACIB a CAC.

Výstavy v roce 1982

| Místo konání | Posuzoval | V | VD | D | celkem |
|------------------|-------------|-----------|-----------|----------|-----------|
| Kolín | I. Rafalská | 4 | — | — | 4 |
| Žatec | J. Hejda | 2 | 3 | 1 | 6 |
| Pardubice | Ing. Šonka | 1 | 2 | — | 3 |
| Gottwaldov | Dr. Šrámek | 2 | 1 | — | 3 |
| Košice | K. Slimák | 1 | — | — | 1 |
| České Budějovice | Ů. Pleskač | 1 | 3 | 1 | 5 |
| Brno | Z. Píbl | 3 | 2 | — | 5 |
| Celkem | | 14 | 11 | 2 | 27 |

Výsledky výstav po jednotlivých chovných psech:

Cvik z Anglického parku

předvedeni 2 potomci — 1× V, 1× VD

AROW Zářící den

předvedeno 5 potomků — 3× V, 2× VD, z toho 2× chybí P3 oboustranný

Ex z Dobřichovické hájovny

předveden 1 potomek. — 1X VD

Caber Jarant

předvedeno 7 potomků — 2X V, 4X VD, 1X D

Aral Jovana

předvedeni 2 potomci — 2X VD

Jago v. Teutoburger Wald

předveden 1 potomek — 1X V

Largo z Jeleního luhu

předvedeni 2 potomci — 2X V

Onyx Svirin

předvedeni 3 potomci — 3X V

Alan z Trédlů

předvedeni 3 potomci — 2X V, 1X D

Brix z Višňové

předveden 1 potomek — 1X VD

Po stránce pracovní byla nejméně úspěšnější fena Kity ze Žernovky, která v loňském roce úspěšně absolvovala LZ, ZO, ZVP, VZ, vše v I. ceně a vždy vysoko v bodech. Mimo to byla z AO první v soutěži VZ mezi AO a DO a tím znovu potvrdila, že když se gordonsetr dostane do rukou dobrého vedoucího, je pro všestrannou práci nevhodnější.

Rovněž velmi úspěšným po stránce pracovní, hlavně ve všestranné práci je pes, který získal pro novou sezónu chovnost — Brit z Bojanovského údolí.

V listopadu loňského roku uhynul chovný pes Bor Jovana.

V loňském roce byli ze zahraničí dovezeni — fena z Rakouska a psík z NSR, oba jsou velice pěkní a výborného původu, takže si jen přeju, aby se brzy příznivě projevili pracovní a tak byli další posilou našeho chovu gordonsetrů.

Dodatek k seznamu chovných psů:

a) změna majitele, který je členem klubu chovatelů AO

II. gen. linie

EROS Z DOBŘICHOVICKÉ HÁJOVNY, Čpl 3125/77, 23. 3. 1975, v. d. 65 cm, JZ, PZ, FT, o. Inter. champ. Largo z Jeleního luhu, m. CACIB Aťa Green River, maj. Václav Král, 798 26 Nezamyslice 345, okres Prostějov.

b) nový chovný pes, do uzávěrky seznamu jsem neměl dokumentaci, tedy musí být až v dodatku.

IV. gen. linie

BRIT Z BOJANOVSKÉHO ÚDOLÍ, Člp 3462/82, 1. 7. 1978, 62 cm, PZ, ZO, FT, VP, VZ, MJK, o. Res CACIB Cit z Grešla, m. Gala ze Žernovky. maj. Marian Korič, Budmerice 448.

c) chovný pes Alan ze Sněhorky byl ze seznamu vyškrtnut, protože jeho majitel není členem klubu chovatelů AO.

Do chovné sezóny 1983 vstupuje naše plemeno se 49 fenami a 13 chovnými psy, z toho je 9 výborných a 4 velmi dobří a 5 všestranných.

VÝCVIK PSA PRO FIELD TRIALS

MUDr. Vlastimil Novotný

Byl jsem požádán, abych napsal článek o předvádění psů na FT. Hned v úvodu bych rád předeslal, že vycházím z poznatků své výcvikové praxe a že zákonitě ponесou rys mého stylu práce s anglickými ohaři, spec. s pointry.

Dané téma rozdělíme na dvě části; v první se zaměříme na FT jako zkoušky takové a ve druhé se budu zabývat vlastním výcvikem a přípravou psů na FT.

V současné době je ve světě považován FT za soutěžní záležitost a této tendenci se podřizuje chov, výcvik, vedení psů a v neposlední řadě i zkušební řád, který rozeznává FT a zkoušky dalekého hledání. Rozdíl v těchto pojmech je hlavně v tom, že na zkouškách dalekého hledání se posuzuje pouze na koroptvích, práce na bažantech se vůbec neuznává. Psi zde musí ukázat daleké a rychlé hledání, vyžaduje se 100 % příznávání. Vyrazení koroptví znamená okamžitou diskvalifikaci, stejně tak nepřiznání, vystavení 3× bez prokázání zvěře, krátké hledání, zaskočení za pernatou, stopování zvěře.

Poslušnost a ovladatelnost zde není posuzována tak přísně jak jsme zvyklí, ale vzdálení psa z vlivu vůdce i zde znamená vyrazení z další soutěže. Psi nemají vystavovat zajíce, mají ho ignorovat. Dále se hodnotí pohybová akce, nesení hlavy, jemnost nosu, manýr před zvěří. Hodnocení má pak tři stupnice — výborně, velmi dobře, dobře. Pouze psi hodnocení výborně mohou získat titul CACIT a Res. CACIT. Zkoušky FT se pořádají podobným způsobem, zde však zkušební řád připouští zkoušet na koroptvích i na bažantech a je zde přihlíženo na vlastnost bažantí zvěře, která oproti koroptvím má větší tendenci před psem ubíhat. Také vyrazení bažanta není posuzováno tak přísně, zato však vyrazení koroptví je i zde důvodem k okamžité diskvalifikaci. I zde má pes zajíce ignorovat. Na obou typech zkoušek se hodnotí klid po výstřelu — má se vždy střílet po vystání pernaté zvěře. Psi, kteří jsou připravováni na zkoušky dalekého hledání, jsou cvičeni pouze v revírech s koroptvemi, jejich vůdci je nevedou tam, kde jsou zajáci (resp. předpoklad, že se s nimi psi setkají) a také je nevedou na zkouškách FT, kde je bažantí zvěř. Jsou to tedy úzce vyhranění specialisté. Těmto tendencím se podřizuje i chov, jsou preferováni jedinci rychlí a dle mého názoru je někdy rychlost preferována před kvalitním nosem. Měl jsem možnost vidět tyto speciálně připravované psy pracovat na zkouškách dalekého hledání v MLR, kde bylo dostatek zvěře, hlavně pernaté. V těchto podmínkách tito psi prakticky neuspěli, protože při velké rychlosti, která byla opravdu obdivuhodná, přešli spoustu zvěře a dále při setkání se zajícem byli často z vlivu vůdce.

Zde je třeba krátce se dotknout předvádění psů na FT. Často jsme na MFT u nás viděli, jak zahraniční vedoucí rychle utíká k vystavujícímu psu, což má své důvody. Jednak při dlouhém vystavování může psu zvěř utéci z větru a dále při rychlém dokončení práce nedají partnerovi možnost příznávky a tím získání kladných bodů.

Příprava psa na FT začíná vlastně již výběrem štěněte z vrhu. Každý chovatel mi dá jistě za pravdu, že to není úloha snadná a že na 8 týdenním štěněti příliš mnoho nepoznáme. Je-li však možnost, ponechat si alespoň část vrhu déle, pak vždy je třeba ve výběru preferovat ty jedince, kteří se ve svém okolí orientují hlavně nosem. Ti, kteří při orientaci používají hlavně sluch a zrak, řadím až na druhé místo. Při výcviku se pak řídím heslem svého přítele a učitele pana Milce, že anglického ohaře není těžké vycvičit, ale uklidnit.

Výcvik mladého psa zásadně začínám cviky poslušnosti a to především učím daun, který považuji za základ další práce. Rovněž nenechávám mladé psy štvát a ani jim k tomu nedávám příležitost. Také mladé psy neučím stopování a vedu je hlavně k práci horním

nosem i za cenu, že na JZV dostanu horší známku ze zájmu o stopu. Zastávám názor, že anglického ohaře je třeba především naučit hledání, vystavování, postupování, klidu před zvěří a aportování a vlečky ponechávám ve výcviku až na konec.

Práci s mladým psem v poli začínám vždy ve dvojici se starším a zkušenějším partnerem, který je sto procentně klidný před zvěří a dobře vystavuje. Brát do dvojice dva mladé psy považuji za zcela nevhodné. Hledat vždy začínám v místech, kde je krytina, aby se mladý pes naučil používat nos; vůbec nemá cenu jej brát na holinu a v místa, kde se honcují zajáci. Zde se naučí hledat očima a pak dá dosti starostí jej přimět pracovat nosem. Zpočátku nechávám převážně hledat starého psa a když vystaví, mladého navádím pod vítr a učím vystavovat. Jakmile vyvstane zvěř, musí okamžitě dounovat. Později jej nechám běhat spolu se starým psem a dle mých zkušeností mladý pes brzy pozná, že když starý pes vystaví, je před ním zvěř. Někteří jedinci, kteří mají vrozené přiznávání, začnou ihned starému psu sekundovat a pokud bychom takového psa nechali stále pracovat se starším a zkušenějším partnerem, tento bude za starým psem jen běhat a přiznávat mu. Psa takové povahy je proto třeba záhy brát samostatně a učit ho samostatně hledat a vystavovat a práci ve dvojici mu umožnit jen jako odměnu.

Druhým typem povahy jsou psi, kteří od počátku mají tendenci k samostatné práci a o partnera nejeví velký zájem a ten když vystaví, snaží se k němu co nejrychleji dostat a sami zvěř vystavit. I tyto je třeba naučit samostatné práci, ale u psů této povahy je třeba daleko více pracovat ve dvojici a nedovolit jim postupovat k vystavujícímu partneru. Proto je vhodné, aby při práci ve dvojici byli dva vůdci, nebo alespoň pomocník, který mladého psíka přidrží a tím mu znemožní postupování k vystavujícímu psu. U psů tohoto druhého typu jsem se setkal s jednou věcí. Pokud pracovali ve dvojici s partnerem, který několikrát vystavil naprázdno, začali ho dále ignorovat a při vystavení mu nepřiznali, přestože normálně přiznávali.

Samostatný bod by mohlo tvořit přiznávání. Je pochopitelné, že vrozené a spontánní přiznávání je velice ceněná vlastnost. Pokud však pes nemá od mládí možnost pracovat v dvojici, je třeba v něm tuto vlastnost probudit. Předně by sám měl již umět vystavovat a při práci ve dvojici by měli být přítomni vždy dva vůdci (nebo pomocník). Vystaví-li partner, pak mladého psa navádíme na vystavujícího tak, aby neměl zvěř ve větru a je velice dobré, pokud vidí, že před vystavujícím psem byla zvěř. Většinou brzy se v mladém psu probudí zájem o přiznávání a tento je třeba dále posilovat ve výcviku.

Určitým problémem je u některých psů i pevné vystavování. Zde bych chtěl upozornit, že není vhodné hledat s mladým psem v krytině po velkém dešti, kdy je pernatá zvěř mokrá a špatně létá a svádí mladého psa k zaskakování. Nejvhodnější na výcvik pevného vystavování jsou koroptve, které daleko méně před psem utíkají než bažanti. Těch je však velice málo, a proto hlavně cvičíme na bažantech. Často nastane situace, že pes vystaví a vidím před psem zalehlou zvěř. Pak nespíchám s jejím vyšlápnutím, ale nechávám mladého psíka za stálého chválení vystavovat, až zvěř sama vystane.

Také důležitou věcí v přípravě psů na FT je možnost pracovat s různými partnery a to hlavně s jednotlivými druhy AO. Jako partnera lze však použít kteréhokoliv kontinentálního ohaře. Neustále je třeba psům připravovat situace nejvíce podobné zkouškám a čas od času hledám i s partnerem, který má horší klid a třeba i štve. Zde se nejlépe projeví do jaké míry je náš pes ovladatelný a jak dalece se nechá ovlivnit neukázněným partnerem.

UPOZORNĚNÍ!

Články, které posílají členové klubu k otištění do klubového zpravodaje, mají být psány podle určité normy. Tato norma je: 3 cm od levého okraje a 2 cm od pravého okraje papíru. Řádkování na psacím stroji nastavit na č. 2.

Články je nutno zaslat tiskovému referentu 2×! (1× pro tiskárnu, 1× pro odbor kultury ONV).

PŘEDVÁDĚNÍ A POSUZOVÁNÍ PSA NA VÝSTAVĚ

Irena Rafalská

S příchodem jara se otevírá nová kynologická sezóna, v níž probíhají přípravy loveckých psů a jejich předvádění na jarních zkouškách, Field-Trialsech, ale i na výstavách. Výstavy loveckých

psů jsou důležitou akcí, při níž je podle platných standardů FCI odborně posouzen a popsán exteriér každého vystaveného jedince, jsou ale též přehlídkou dosažených chovatelských výsledků a v neposlední řadě i názornou školou pro všechny chovatele a milovníky toho kterého plemene. Výstavní ocenění psa má spolu s výsledky složených zkoušek rozhodující vliv na jejich zařazení do chovu.

Nelze podceňovat to, že k výstavě musí být pes náležitě připraven, protože velmi záleží na tom, aby byl před zraky výstavního rozhodčího i přihlížející korony předveden co nejlépe.

Již od mládí musí být pes naučen klidně a beze vzpouzení si **nechat prohlédnout chrup**, aby mu pak rozhodčí mohl na výstavě správně a beze zdržování spočítat zuby a zhodnotit skus. Zmítající se a kousavý pes může být totiž z posuzování vyloučen. To se dá snadno nacvičit občasným otvíráním mordy, a to nejen majitelem, ale i cizí osobou, aby si pes zvykal. Psi samčího pohlaví si musí též nechat hmatem ohledat, zda jsou obě varlata sestouplá v šourku.

Musíme psa rovněž naučit **správně v kruhu chodit a postavit se do výstavní pozice**. To se psem před každou výstavou nacvičujeme denně asi týden, stačí pár minut. Nejlépe je vodit psa na upažené ruce, aby vodítko šlo od obojku kolmo vzhůru. Obojek (v žádném případě nesmí být ostnatý!) se při předvádění umísťuje výš na krku psa, blízko za slechy, aby vynikla linie šíje a hrdla a také tvar kohoutku. Takto pes nese hlavu krásně vysoko, elegantně našlapuje a hřbet dostává žádoucí spádovitost. To ovšem neznamená, že psa máme polooběšeného. Takto chodíme do kruhu proti směru hodinových ručiček, nejlépe ještě s nějakým dalším psem, aby si náš pes zvykl nechňapat po jiných psech a nepředbíhat. Chodíme zvesela energickým krokem a stále přitom sledujeme mechaniku pohybu svého psa. Loudavá chůze psa se skloněnou hlavou a unuděným výrazem, nebo naopak hopsání po zadních a šhubání, žádnému psu při předvádění neprospívá, ale může způsobit jeho horší ocenění. Při nácvičku temperamentního kroku a pak klusu (nikdy ne cvalu) se občas náhle zastavíme. Pes musí při vzhůru vytaženém vodítku zůstat nehybně stát, a nikoli si automaticky sedat, jak je naučen při normálním mysliveckém vodění. Při postoji je třeba dbát, aby hlava psa byla hrdě zdvižena a aby všechny čtyři končetiny pevně stály a byly správně zaúhleny. Občas psa pohladíme po hlavě, aby nezdvíhal slechy. Nikdy na psa při předvádění nemlaskáme, zareaguje totiž právě zdvižením slechů.

Je velice důležité též nacvičovat **měření psa v kohoutku** tak, že stojícímu psu opakovaně přikládáme podél přední končetiny k lopatce nějakou delší tyčku a pak o totéž požádáme někoho cizího, aby pes klidně zůstal stát v předepsaném postoji. Bojí-li se nezkuše-

ný pes měření a začne sebou škubat, hrbít se, sedat si nebo uskakovat stranou, nemůže být správně změřen, obvykle i po několikerých pokusech mu bývá naměřena menší kohoutková výška, což může s lně poškodit jeho ohodnocení.

Je dobře naučit psa, aby se beze strachu nechal **navést na prkenou podložku**, zůstal na ní stát, nechal se na ní měřit a pak aby na ní delší dobu setrval v efektním postoji, aby mohl být správně popsán jeho zevnějšek.

U **setrů** má být včas před výstavou **upravena srst**, asi dva až tři týdny předem. O úpravě srsti setrů jsem v loňském Klubovém zpravodaji č. 1 uveřejnila schéma s příslušnými vysvětlivkami. Tato úprava se dnes praktikuje ve všech kynologicky vyspělých státech. Před výstavou psa vykoupeme podle svých zkušeností, za jak dlouho se u konkrétního psa opět dostatečně slehne srst, aniž by se znovu ušpinila. Ke koupeli nepoužíváme ani mýdlo, po němž je srst matná, ani psí šampón, po kterém jsou lupy, ale nejlépe **slunečnicový šampón**, který nevysušuje srst, ale dodává jí pružnost a vysoký lesk. Pak srst dobře propláchneme a po utření psa hadrem jej sušíme nejlépe v pohybu, aby si nelehal a nezvlnil si tak srst do nežádoucí „vodové ondulace“. Kartáčováním dáme srsti správný směr.

Na výstavě psa těsně před nástupem do kruhu vyvenčíme, aby se pak nevyprazdňoval při předvádění. Do kruhu psi a feny v jednotlivých třídách nastupují podle katalogových čísel. Po odevzdání průkazů původu vedoucímu kruhu se nastoupená skupina dává do pohybu. Rozhodčí (za event. asistence čekatela na funkci rozhodčího) bedlivě sleduje všechny psy v chodu. V kroku a klusu se projeví nejen mechanika pohybu a temperament, ale i nesení prutu (oháňky), správnost osvalení a zaúhlení a celková souměrnost tělesné stavby. Při sledování celé pohybující se skupiny rozhodčí udělá **předběžné pořadí** předváděných jedinců podle celkového dojmu, typičnosti, ušlechtilosti a elegance pohybu, a to vzájemným přemístěním jejich pořadí, které tedy již není podle pořadí v katalogu. Pak rozhodčí dá povel k zastavení a vyhlásí, že **přistupuje k individuálnímu posuzování**. V tuto chvíli předvádějící mají právo odstoupit, zdá-li se jim, že jejich pes by nemusel uspět nejlépe. V takovém případě jim vedoucí kruhu vrátí rodokmen jejich psa bez jakéhokoli zápisu. Po zahájení individuálního posuzování odstoupit již nelze a pes musí být posouzen s příslušným zápisem ohodnocení do průkazu původu. Jedině na mezinárodních výstavách smí předvádějící požádat o nezapsání výsledku posouzení do rodokmenu.

V průběhu posuzování jednotlivých psů může dojít i k případné změně pořadí posuzovaných psů při jejich detailním hodnocení.

Proti verdiktu rozhodčího není odvolání. Protesty lze podávat pouze z formálních důvodů, a to při složení kauce.

Ukázněné vystupování majitele a perfektní předvedení psa jsou vždy dobrou vizitkou správného kynologa a myslivce. Přeji všem členům KCHAO co nejvíce radostí z úspěchů dosažených s jejich psem nejen na zkouškách, ale i na výstavách, které hrají důležitou roli v dalším zvelebování chovu našich pointerů a setrů.

STANDARD FCI — POINTER

(podle standardu, vydaného Britským Kennel-Clubem, Londýn)

Celkový vzhled. Harmonický a pevně stavěný pes živé povahy. Zjev vyjadřuje sílu, vytrvalost a rychlost.

Hlava a lebka. Lebka je středně široká a úměrná délce hlavy. Čelní sklon [stop] je výrazný, vyvinutý temenní hrbol. Nos a okraje očních víček jsou tmavé, u žlutobílých jedinců mohou být o něco světlejší. Nozdry široké, měkké a vlhké. Morda dlouhá s poněkud proláklým nosním hřbetem, zakončuje se v jedné rovině s nozdrami, což dodává obličejové partii zdání zdviženého nosu. Lícni kosti nemají vystupovat. Měkké, dobře vyvinuté pysky.

Chrup. Nůžkový skus. Podkus nebo předkus je nepřístupný.

Oči. Zasazeny ve stejné vzdálenosti od temenního hrbolu, jako od špičky nosu. Pod očima je tvář mírně prohloubena. Oči mají být jasné a mají mít přívětivý výraz, nikdy nesmějí mít přísný nebo ztrnulý pohled, který nemá směřovat k nosu. Barva očí je buď hnědá v souladu s barvou srsti.

Uši. Dosti vysoko nasazené a těsně přilehlé k hlavě. Střední délky, na koncích zašpičatělé.

Krk. Dlouhý, svalnatý a mírně klenutý. Žádný lalok.

Trup. Dobře klenutá žebra se pozvolně zplošťují směrem k bedrům. Hřbetní linie krátká. Bedra silná, svalnatá a lehce klenutá. Kyčelní klouby jsou široce rozloženy a poněkud vystupují, nikoli však nad linii hřbetu. Celková linie od hlavy k prutu tvoří soubor ladných křivek, což svědčí o síle a mrštnosti.

Hrudní končetiny. Dlouhé plece, lopatky šikmo nazad uloženy. Hrudník je široký natolik, aby poskytoval dostatek prostoru pro srdce. Jeho hloubka dosahuje úrovně loktů. Hrudní končetiny jsou rovné a pevné se silnou kostní strukturou. Zadní šlachy jsou silné a viditelné. Zápěstní kloub je plochý a je v jedné rovině s přední linií běhu a jen na vnitřní straně nepatrně vystupuje. Zápřstí úměrně dlouhé, silné a pružné.

Pánevní končetiny. Dobře zaúhlené kolenní klouby jsou velmi nízko u země. Dobře vyvinutá a osvalená stehna a lýtka.

Tlapky. Lžícovité s klenutými a dobře uzavřenými prsty, které mají vysoké prstní polštářky.

Chod (mechanika pohybu). Pružný, prostorný chod, pravidelná mechanika pohybu. Lokty hrudních končetin nesmějí v akci vybočovat ani dovnitř, ani ven. Chody plynulé, nikoli trhavé.

Ocas (prut). Středně dlouhý, u kořene je silnější a pozvolna se zužuje do špice, je dobře pokryt přiléhavou hustou srstí a je nesen na úrovni hřbetu, nevytáčí se nahoru. V pohybu kmitá ze strany na stranu.

Osrstění. Jemná, krátká a tvrdá srst má být přiléhavá a rovnoměrně rostlá, dokonale rovná a hladká s výrazným leskem.

Zbarvení. Nejčastěji se vyskytují barvy srstí: žluto-bílá, oranžově-bílá, hnědo-bílá. Jednobarevná i tříbarevná srst je rovněž správná.

Výška. Žádoucí výška v kohoutku: psi 63—69 cm, feny 61—66 cm.

Poznámka. Psi musí mít obě normálně vyvinutá varlata dokonale sestouplá v šourku.

STANDARD FCI — ANGLICKÝ SETR

(podle standardu, vydaného Britským Kennel-Clubem v Londýně)

Charakteristika. Mimořádně přítulný pes mírné povahy s velmi vyvinutým loveckým pudem.

Celkový vzhled. Pes střední velikosti, ladných linií, elegantního vzhledu a pohybu.

Hlava a lebka. Hlava má být dlouhá a přiměřeně suchá s výrazem čelním sklonem (stopem). Lebka je mezi slechy oválná s dobře vyznačeným temenním hrbolem, což svědčí o dostatku prostoru pro mozek. Morda je hlubší, téměř kvadratická. Vzdálenost od čelního sklonu ke špičce čenichu se má rovnat vzdálenosti od temenního hrbolu ke stopu. Široké nozdry, čelisti jsou téměř stejně dlouhé, pysky nemají být příliš převislé. Barva čenichu má být černá, nebo podle barvy srsti.

Chrup. Čelisti mají být silné s pravidelným nůžkovým skusem, tj. horní zuby mají pevně přiléhat ke spodním a mají být v pravém úhlu k čelisti.

Oči. Jasně, mírného a inteligentního výrazu, ořechově hnědé barvy, čím tmavší, tím lepší.

Uši. Středně dlouhé, nízko nasazené, visí v úhledných záhybech přiléhavě k lícím.

Krk. Dostatečně dlouhý, štíhlý a dobře osvalený. Za hlavou klenutý a dobře modelovaný. K plecím je silnější a velmi svalnatý, avšak bez jakýchkoli kožních záhybů nebo laloků a má mít vznosný vzhled.

Trup. Střední délky, hřbet krátký a rovný s dobře klenutými žebry.

Hrudní končetiny. Dlouhé a šikmo nazad uložené plece. Hrudník je dostatečně hluboký a široký mezi lopatkami. Silná a svalnatá předloktí s pevnými kostmi a s nízko uloženými lokty. Nadprstí jsou krátká, dobře osvalená a rovná.

Pánevní končetiny. Bedra široká, lehce klenutá, silná a svalnatá, s dobře vyznačenými kyčlemi. Kolenní klouby jsou dobře zaúhlené a pevné, stehna a lýtka od kyčlí k patním kloubům dlouhá.

Tlapky. Uzavřené, pevné, mezi prsty osrstěné.

Ocas (oháňka). Má být nasazen v jedné linii s hřbetem. Je středně dlouhý, nikoli zahnutý nebo přetočený, avšak mírně prohnutý nebo

šavlovitý, nemá ale mít sklon vytáčet se vzhůru. Je porostlý dlouhou srstí, tvořící vlajku, která nemá začínat hned od kořene, ale kousek dál, ke středu ocasu se vlajka prodlužuje a pak se opět postupně zkracuje ke špičce ocasu. Srst vlajky je dlouhá, lesklá, měkká a hedvábná, lehce zvlněná, nikoli však kadeřavá.

Osrstění. Srst od temene hlavy do výše slechů a po celém těle má být mírně vlnitá, dlouhá a hedvábná. Na zadní části stehů srst tvoří kalhoty a na zadní straně předních běhů praporce.

Zbarvení. Barva může být černobílá, žluto-bílá, játrově hnědo-bílá, a může být i třibarevné zbarvení (tricolor), tj. bílá s černou a tří-slovou. Přednost se dává jemně stříkané skvrnitosti před velkými barevnými plotnami.

Výška a hmotnost. Kohoutková výška u psů je 65—68 cm, u fen 61—65 cm. Hmotnost: psi 27—30 kg, feny 25—28 kg.

Vady. Jakákoli odchylka od popsaného standardu má být považována za vadu, jejíž závažnost má být hodnocena přísně podle stupně odchylky.

Poznámka. Psi musí mít obě normálně vyvinutá varlata dokonale sestouplá v šourku.

STANDARD FCI — IRSKÝ SETR

(podle standardu, vydaného Britským Kennel-Clubem v Londýně)

Celkový vzhled. Ušlechtilý, temperamentní, přívětivého výrazu.

Hlava a lebka. Hlava má být dlouhá a suchá, nikoli sbíhavá, krátká nebo hrubá u nasazení slechů. Lebka je mezi slechy oválná s dostatkem prostoru pro mozek, s výrazným temenním hrbolem. Klenu-té čelo, vyznačený čelní sklon (stop). Morda je středně hluboká, u konce téměř kvadratická. Od čelního sklonu ke špičce čenichu má být dlouhá, nozdry široké a čelisti téměř stejně dlouhé, pysky

nemají být převislé. Barva nosu je tmavě mahagonová, tmavě ořechová nebo černá.

Črup. Předkus i podkus jsou nepřípustné.

Oči. Barvy ořechově hnědé nebo tmavohnědé a nemají být příliš velké.

Uši. Středně veliké, nízko vzadu nasazené. Visí v úhledaých záhybech a přiléhají těsně k hlavě.

Krk. Středně dlouhý, velmi dobře osvalený, nikoli však příliš silný. Mírně klenutý, bez jakýchkoli náznaků laloku.

Trup. Souměrný, s pružnými, dobře klenutými žebry, která poskytují plicím dostatek prostoru. Bedra svalnatá a lehce klenutá.

Hrudní koňčtiny. Lopatky jsou dlouhé, šikmo nazad uloženy. Hrudník má být co nejhlubší, dosti úzký. Přední běhy mají být vzájemně rovnoběžné, svalnaté a rovné, s dobře vyvinutými kostmi, lokty nízko uloženy, aby nebránily v pohybu, nesmějí být ani vbočené, ani vybočené.

Pánevní koňčtiny. Mají být široké a mohutné, od kyčlí k patním kloubům dlouhé a svalnaté. Zánártí jsou krátká a silná. Kolenní a patní klouby jsou dobře zaúhlené a nesmějí být ani vbočeny, ani vybočeny.

Tlapky. Malé, velmi pevné, se silnými, dobře uzavřenými a klenutými prsty.

Ocas (oháňka). Středně dlouhý, přiměřeně k velikosti psa, nasazený poněkud níže. U kořene je silný a pozvolna se zužuje do jemné špičky. Má být nesen pokud možno na úrovni hřbetu nebo níže.

Osrstění. Srst na hlavě, přední části běhů a na koncích slechů má být krátká a jemná. Na ostatních částech těla a běhů je středně dlouhá, zcela hladká, bez jakékoli kadeřavosti a vinitosti. Srst na horní části slechů má být dlouhá, splývavá a hedvábná, na zadní části předních i zadních běhů dlouhá a jemná. Dostatek husté převislé srsti na slabínách pokračuje po hrudi až ke krku. Tlapky jsou mezi prsty dobře osrstěny. Ocas má úhlednou vlnku dostatečně dlouhé srsti, která se postupně ke konci zkracuje. Veškerá srst je co nejhladší a co nejrovnější.

Zbarvení. Sytě kaštanové bez nejmenší stopy po černé barvě. Bílý odznak na hrudi, pod hrdlem nebo na prstech, jakož i malá hvězdička na čele, úzký proužek nebo plamínek na nose nejsou důvodem pro diskvalifikaci.

Výška a hmotnost. Standard FCI tyto hodnoty neuvádí.

Poznámka. Psi musí mít obě normálně vyvinutá varlata dokonale sestouplá v šourku.

Z němčiny přeložila: I. Rafalská

STANDARD FCI — GORDON SETR (SKOTSKÝ SETR)

(podle standardu, vydaného Britským Kennel-Clubem v Londýně)

Celkový vzhled. Elegantní pes typu běžce. Pro jeho ušlechtilý vzhled a stavbu těla možno jej srovnávat s loveckým koněm. Musí mít naprosto souměrné a vyvážené proporce. Hřbet je silný, přiměřeně krátký a pevný. Ocas je kratší. Hlava je poměrně dlouhá, dobře modelovaná, inteligentního výrazu. Srst je dlouhá a přiléhavá, svítivého zbarvení.

Hlava a lebka. Hlava je spíše hluboká než široká. Lebka je však širší než morda a poskytuje dostatek prostoru pro mozek, je mírně zaoblena, nejširší je mezi slechy. Čelní sklon (stop) má být výrazný. Hlava je delší od temenního hrbolu ke stopu než od stopu k nosu. Pod očima a nad nimi je suchá s tak úzkými lícemi, jak to jen celkově suchá hlava dovoluje. Morda má být poměrně dlouhá s téměř rovnoběžnými liniemi a při pohledu shora nebo ze strany nemá být špičatá. Nemá být stejně hluboká jako dlouhá. Pysky jsou silně vyvinuty, nikoli však převislé. Nos je velký a široký, s otevřenými nozdrami.

Chrup. Pravidelný, bez podkusu nebo předkusu.

Oči. Přiměřeně velké, ani příliš hluboko posazené, ani příliš vystouplé, avšak dostatečně kryté očními víčky. Mají živý a inteligentní výraz, jsou tmavě hnědé a lesklé.

Uši. Nasazeny nízko a těsně přiléhají k hlavě, jsou středně velké a tenké.

Krk. Dlouhý, suchý, v záhlaví klenutý, bez jakéhokoli laloku, či kožního záhybu.

Trup. Přiměřeně dlouhý, hrudník hluboký s dostatečně klenutými žebry, která jsou hluboká po celé délce hrudníku. Bedra jsou široká a mírně klenutá. Předhrudí není příliš široké.

Hrudní končetiny. Plece mají být dlouhé, šikmo nazad uložené a tvoří je široké lopatky, které v kohoutku leží blízko sebe. Plece nemají být nadměrně osvalené, tj. příliš silné, protože tím by byla omezena volnost pohybu. Lokty jsou uloženy dosti hluboko pod tělem, čímž poskytují vůli v pohybu. Přední běhy jsou silné s oválnými kostmi, pevným a rovným nadprstím a mají pěkné praporece.

Pánevní končetiny. Zadní běhy mají být od kyčlí k hlezňům dlouhé, široké a svalnaté. Kolenní klouby jsou dobře zaúhleny. Hlezna jsou krátká, silná a rovná, nesmějí být ani vbočena ani vybočena. Pánev má být spíše vodorovně uložena, takže kyčelní klouby nevystupují.

Tlapky. Lžícovité, uzavřené, s dobře klenutými prsty a dostatkem srsti v meziprstí. Polštářky jsou vysoké, plné.

Ocas (oháňka). Poměrně krátký, rovný nebo mírně šavlovitý. Nemá přesahovat přes patní klouby. Je nesen vodorovně nebo pod úrovní hřbetu. U kořene je silný a ke špičce se postupně zužuje. Vlajka, která začíná téměř u samého kořene ocasu, má být dlouhá, rovná a má se postupně krátit ke špičce.

Osrstění. Na hlavě, na přední straně běhů a na konečcích slechů má být krátká a jemná srst, na ostatních částech těla má však být středně dlouhá, rovná a pokud možno prosta kadeřavosti a vlnitostí. Srst na horní části slechů má být dlouhá a hedvábná. Na zadní části zadních běhů je srst dlouhá a jemná, hustší převislá srst na slabínách pokračuje po hrudi a krku. Veškerá srst musí být co nejprůhlednější a nejrovnější.

Zbarvení. Hluboká antracitová čern s vysokým leskem beze stop po rezavém odstínu. Tříslové pálení má odstín syté kaštanové červeně, tj. má barvu čerstvě vyloupaného kaštanu. Pálení má leskle zářit. Černé tečkování je přípustné na prstech, stejně jako černý proužek pod čelistí. Tříslové znaky: dvě jasné skvrny nad očima, které nepřesahují v průměru 2 cm. Po stranách mordy tříslové pálení nemá přesahovat přes nosní hřbet. Kolem mordy pálení tvoří pruh. Dvě velké jasné skvrny na předhrudí. Tříslové pálení na vnitřní straně zadních běhů a stehnech přechází od kolen na vnější stranu, kde pokračuje od hlezen dolů k prstům. Nesmí však zcela potlačit černou barvu na zadní straně běhů. Na předních běžích

tříslové zbarvení dosahuje od prstů k loktům na zadní straně, na přední straně od prstů k zápěstí nebo trochu nad ně. Tříslové zbarvení je i kolem řitního otvoru. Malá bílá skvrna na hrudi je přípustná, avšak čím je menší, tím lépe.

Výška a hmotnost. U psů činí kohoutková výška 66 cm a hmotnost cca 29 kg, u fen je výška 62 cm a hmotnost cca 25,5 kg. Tyto hodnoty platí pro výstavní kondici.

Vady.

Čelkový dojem. Neinteligentní výraz. Typ barváře s velkou těžkou hlavou, slechy a nemotorným tělem. Typ kolie se špičatou mordou a zatočenou oháňkou.

Hlava. Špičatá krátká, morda klábonosá nebo proláklá, příliš malá nebo příliš velká.

Oči. Příliš světlé, příliš zapadlé nebo příliš vystouplé.

Uši. Nasazené příliš vysoko, nebo příliš široké a těžké.

Krk. Silný a krátký.

Plece a hřbet. Nepravdělně utvářené.

Předhrudí. Příliš široké.

Končetiny a tlapky. Křivé běhy, vybočené lokty, zaječí tlapky, rozevřené (ploché) tlapky.

Ocas. Příliš dlouhý, špatně nesený, na konci zakřivený.

Srst. Kadeřavá, plstnatá, matná.

Zbarvení. Žluté nebo slámové pálení, bez přesného ohraničení barev. Příliš mnoho bílého na hrudi. V černé barvě rezavé chlupy.

Přeložila I. Rafalská

Tento KZ není prodejný a slouží výhradně pro potřebu členů KCHAO!
Na titulní straně:
Bona z Hajnice, maj. MUDr. VI. Novotný, Mariánské Lázně